臺灣日日新報 夕刊
二月四日
發行兼編輯人 江口清作
臺北市榮町四丁目州有地
發行所 臺灣日日新報社

援蔣ルート遮斷
惠州東南岸に奇襲上陸

【廣東四日發同盟】南支軍報道部發表
二月四日午前九時我が南支軍の有力なる一部は援蔣ルートを遮斷する爲め海軍部隊と協力し四日未明突如惠州東南海岸に奇襲上陸を敢行目下〇〇方向に突進中なり

陸海協同、揚陸に成功

【廣東四日發同盟】南支艦隊報道部發表
四日午前九時南支海軍の封鎖線内に多大なる積荷の[illegible]を[illegible]しつつありし[illegible]今朝未明[illegible]陸軍部隊を護衛し惠州南東海岸へ進入し午前六時三十分陸戰部隊の揚陸に成功せり

冷水灘、廣信を急襲

【〇〇基地三日發同盟】中支海軍航空部隊發表＝[illegible]部隊長の指揮する[illegible]部隊は三日午後湖南省南部[illegible]冷水灘を急襲、停車場南方にある倉庫群に全彈を集中、同倉庫内に充滿せる物資を炎上せしめ同地附近を一面の火の海と化せしめたり、別に[illegible]部隊長の指揮する一隊は再び浙贛線の要衝廣信を攻撃、河岸の倉庫群を爆碎、數ケ所より炎上せしめたり、地上より防禦砲火を認めず何れも全機悠々歸還せり

十億圓程度に膨脹
一般會計追加豫算案

【東京四日發同盟】昭和十六年度一般會計追加豫算の編成方針に關しては三日夜の臨時閣議において決定を見、各省要求の細目については之れを大藏省當局の査定に一任することとなつたので大藏省では右方針に基き査定を急ぎ計數整理をなしたる上近く閣議に附議したる後議會に提出することとなつた、而して三日の閣議において[illegible]大半は削除されたが[illegible]其他助金、食糧増産施設などの重要項目が追加豫算に計上されたので十六年度一般會計追加豫算は大體十億圓程度に膨脹することは免れないものと見られる、この結果十六年度一般會計豫算は[illegible]に提出された六十八億六千萬圓の本豫算と合せて總額七十八億圓程度に上る尨大なものとなる

三日夜の臨時閣議
追加豫算案編成最後的協議

【東京四日發同盟】政府は三日午後八時半より首相官邸に臨時閣議を開催、近衞首相以下全閣僚出席十六年度一般會計追加豫算案編成に關し最後的協議を行つた結果、同追加豫算案決定に關する主要なる根本方針即ち各省に於ける追加豫算等項目の取捨に關する方針を決定、之が豫算金額に就てはこれを大藏省の査定に一任することとし、また問題の[illegible]に就ては特に同夜の閣議で最後的決定を行ふ筈であつたが[illegible]

伊藤情報局總裁談

三日午後十一時發表
本日午後八時三十分より臨時閣議を開き昭和十六年度追加豫算に關し各項目に亘き討議し主要上の決定をなし金額に關しては大藏省の査定に一任することとせり

【東京三日發同盟】政府は三日午後八時より首相官邸に臨時閣議を開催、近衞首相以下各閣僚出席、十六年度一般會計追加豫算案編成に關し最後的協議を爲し同追加豫算[illegible]

世界の鍵を探る ⑦ ドイツ
新經濟圏の基成る
成否の鍵は日本にあり

四に英本土上陸作戰、東にバルカン、近東の確保を策して、ドイツは今年も大童である、然も脚下には所謂歐洲新經濟圏の建設といふ重大問題を控へて、八面六臂もなほ足りぬ有様――戰爭を遂行する一方において建設するといふことに關しては日本もまさにドイツのそれと同じ大業を進めつつある、その意味でドイツの場合、その經濟問題を取上げてみるのも無駄ではあるまい

莫大な戰果

前大戰の敗因を噛みしめて立上つたドイツは、今や誇るべき、そして民主主義國家にとつては恐るべき戰果を獲得した、今次大戰の當初、イギリスはその强大な海軍力を以てドイツ經濟の全面的封鎖に乘出し、その戰況に臨してクロス英經濟相は、昨年一月十七日大のやうに下院に報告した
昨年九月開戰以來僅か四ケ月半で、ドイツは過ぐる大戰の二年目に相當する疲弊狀態を呈出しつつある、石油、銅、錫、羊毛、油脂等の原料品の不足は深刻化しつつあり、國民はインフレーションに重大な影響を與へてゐる、ドイツはこの苦境を脱せんがため、最近タイヤーなしの自動車を輸出し、錫、銅によるる製品の輸出は、購買國が原料を提供しない限り、輸出を拒否せんとしてゐる、かくのごとく輸出亦振はず、今やドイツの金準備、外貨保有額並に貯藏原料は二十五年前の大戰當時のそれよりも遙かに苦しい實情にある丁度今から一年前のイギリス側の誇示は斯くのごときものがあつたが、その後の現實の推移はどうか、一年と云はず、右の演說の僅か一ケ月後二月二十七日のイギリス下院において、クロス經濟相は「目下の戰爭するものは經濟戰爭であつて、經濟封鎖では ない」とイギリス通商政策の失敗について、議員の辛辣な批評の的になつてゐる「封鎖」はイギリスの經濟封鎖の成功ではなくて、ドイツの經濟封鎖が成功的進展をみせつつあつたとみるべきであらう、しかもドイツの北歐作戰が開始され、デンマーク、ノールウエーが忽ちにして占領され、さらにフランドル、北佛地方がドイツ占領下に入るにおよんでイギリスの立場は完全に逆轉してしまつた、スカンデンの鐵鑛、ポーランドの石炭[illegible]、オランダの造船業、デンマークの酪農物、ベルギー、北佛地方の重工業はドイツの支配に歸したのであつた

經濟的地盤成る

このやうな戰果、然も多分に經濟的本質を有した戰果は直ちに東南歐地方に對するドイツの發言權を增大せしめ、一九四〇年十月上旬ドイツ軍はつひにルーマニアに進駐を開始し、バルカン諸國に重要な問題であつた石油資源の問題は、ドイツ側に極めて有利に展開したのである、これらの戰果は一面の意味で重要な意味を持つてゐた、即ち第一にはドイツはいまや歐洲に[illegible]する限り、完全に軍事的經濟的を完遂し得る地理的諸條件を獲得したことであり、第二には新しい歐洲經濟の秩序としていはゆる廣地域經濟を考へ得る現實的な地盤を持つたのであつた。歐洲廣地域經濟計畫は既に北佛戰線の終了後七月二十五日フンク國經濟相によつて發表された歐洲經濟の新秩序聲明において明確な方向を示されたのであるが、ルーマニアのドイツ勢力への包含は、かかる新秩序計畫に臨して、きはめて多くの寄與をなしたであらうことは想像に難くない

フンク聲明の意義

フンク國經濟相の歐洲經濟新秩序聲明は既に紹介されたところであるが、再びここにその要點を摘記すれば次のごとくである。即ち
一、ライヒスマルクの指導性
二、歐洲經濟圏は自己の國立が脅やかされないだけの自給的生産を達成するが、他の經濟圏との通商關係は寧ろこれを促進すべく努力する
三、歐洲經濟圏は金經濟を排除する。しかし金が前貸協定の決濟のために用ひられる合目的な手段であるか否かは自ら別個の問題である
このやうなフンク聲明をわれわれはどのやうに受けとるべきであらうか。フンク聲明が何の[illegible]を言んでゐるかと考へる[illegible]、今日の段階では、[illegible]の[illegible]を[illegible]なければならない。この聲明がドイツ國民に對する希望の表示を意味することはいふまでもないとして特にわれわれが注意を要するのはその國際關係との關聯である。何故ならフンク聲明なるものは、ドイツ廣地域經濟の一定の地盤の上に成立するドイツの理想方式を表明するものであり、そのことによつて、ドイツが自己の經濟圏をどのやうな世界的位置に置かうとしてゐるかを看取し得るからである

獨の責任と負擔

それはひとへに日獨伊樞軸といふものの、新しい在り方を示すものであることは何人にも容易に察知し得るところである。しかし新歐洲秩序を創建しつついまや歐洲全體に擴大されんとする勢ひは、ヨリ廣く、ヨリ豐富な地域に、ヨリ大きな安定を與へることが出來るであらうか。そこに問題がないと楽觀すべきではない。前大戰當時とは反對に、歐洲の内部における英米金融資本の勢力は徐々に排除されつつある。バルカン諸國に據つてライヒスマルクに自國通貨を聯繫せしめ、ライヒスマルクの價値と支配力は上昇しつつあるとはいふものの、これにも拘はらず、[illegible]の經濟の基礎は決して安定したものではない、ドイツはさらに廣い、ヨリ豐かな[illegible]地域の獲得へ歩みつつある[illegible]

歐洲經濟の枠

ドイツにとつて重要なことは、ヨーロッパの經濟を東南アジア地域と結合せしめる點にある。[illegible]英米のヨーロッパ經濟に對する支配力は依然としてイギリス本國をはじめとして[illegible]

[illegible]

鍵は日本に在り

九月二十七日三國同盟はこのやうな歐洲經濟の諸條件の上に成立した。それが同時に日本經濟の諸條件をも強化せしめるための條件となり得るかどうかは問題はかかつて日本の上に成立し得るか否かにあるのである。[illegible]
[illegible]、それが日本の運命を決定するための最も重要なポイントである。そして唯ひとつあきらかなことは日本がもしこの重大な事態に處し得ないとすれば世界は果して如何なる狀態となるか[illegible]、三國同盟の[illegible]そしてこの[illegible]を考へるべきだらう。（完）

豫算案を中心に
兩院の審議愈よ進捗

【東京四日發同盟】四日の議會は去る一日衆議院に提出された臨時軍事費追加豫算案（臨第三號）が愈々衆議院豫算總會に移され午前十時より審議が開始され又貴族院は本會議なく前日に引續いて午前十時より豫算總會が開かれ、珍らしくも午前、午後に亙つて總會が續けられた、即ち

貴院豫算總會

總會は總務部長[illegible]より十六年度物動計畫に關し詳細なる說明を行ひ、午後は橋本[illegible]局長より國内治安問題並びに治安維持の方針に關し說明を行ひ更に進んで前外相有田八郎氏より帝國外交の方針に關し政府當局の意向を質して散會するが、前歐州大戰に前外相より政府の外交方針を質すと云ふ事は前例のない所である、その他決算部議の各分科會、民事訴訟法中改正案委員會が開かれた、一方

衆議院は

豫算總會の外前日に引續き國家總動員、國防保安の兩委員會を初め[illegible]委員會社法、兵役法委員會の委員會が午前、午後に亙つて開かれた、本會議は午後一時より開會、問題の衆議院議員任期延長に關する法律案、府縣會議員市町村會議員任期延長に關する法律案を初め軍機保護法改正案交通營團法等並びに貴族院より送付の民法改正案、國籍法改正案、非訟事件手續法改正案の三案を議決上程委員附託とし、赤字公債法案外五件並びに豫算上程の建議等の議案を可決する、斯くて兩院とも豫算案を中心として議案が議さるれる一方各委員會が一齊に開かれ愈々本格的な審議が續けられてゐる

衆院豫算總會
祕密會に入る

【東京四日發同盟】四日の衆議院豫算總會は午前十時十五分開會昭和十六年度八千萬圓に上る臨時軍事費豫算追加案（臨第三號）を議題に供し河田藏相より說明があつた後政府の要求により同十一時四十六分祕密會に入り同十一時四十六分延會した

貴院豫算總會日割

【東京三日發同盟】三日の貴族院豫算總會において昭和十六年度豫算總會日割は四日（午前十一時七分開會、[illegible]、總會において[illegible]）、七日[illegible]、明日の總會を[illegible]

國民貯蓄組合法案

【東京三日發同盟】大藏省では國民貯蓄組合法案を國民貯蓄の增強のため一日閣議において最終的決定を見たので今議會に提出すべく同法案が遠く衆議院に提出の段取りとなつたので直ちに次官會議において付議したる後三日午後の閣議に付議、同法案につき[illegible]、次の如く決定[illegible]、本法案は近く之が法案を提出する筈であるが、本法案の要點は次の通りである
一、貯蓄組合の强化　昨年六月末現在における貯蓄組合數は五十萬四千余（加入者數三千三百万人貯蓄額三十億圓）に上つてゐるが、これを總て屆出制によつて組合とし、その屆出に依り組合に對する取締が强化されることと
一、分類所得稅の免除　國民貯蓄組合の命令の定むる所に依り分類所得稅が免除され、その免除限度は銀行預金、信託預金は組合員一人につき元本三千圓、貯蓄組合預金並に同組合貯金は元本三千圓まで（現在は二千圓）但し貯蓄證券の見地から預入後一箇年以内（信託預金は三年以内）に預金の引出をなす時は免稅せざることとした
一、政府は貯蓄組合の整備を命ずることを得ること　これは大藏省令の定むる所に依り監督官廳の區域内で國民貯蓄組合の設立を命ずることを得るやう規定し、これに依り貯蓄組合の目標を二十七萬圓程度に達することを[illegible]

各省追加豫算と共に提出
奨學會補助金

【東京四日發同盟】昭和十六年度追加豫算に十二月二十二日の閣議に決定した二十六萬圓（本年度分二十萬圓、四月より二十二萬圓）を計上[illegible]

無修正通過に反對論
武器貸與法案愈よ審議

【ワシントン三日發同盟】米下院は本會議は愈々本三日より武器貸與法案の審議を開始した、[illegible]反對派の急先鋒和黨の[illegible]フイシユ議員は「若し同法案が無修正通過すれば米國は六箇月を出ずして歐洲及び亞細亞において戰爭に捲き込まれるであらう」と警告し、米國民が外部からの戰爭を受けるよりも遙かに内部からの戰爭を受ける危險の方が[illegible]と述べた

二圓か三圓の
小額債券發行

【東京四日發同盟】[illegible]

農林關係諸法案
近く順次議會へ提出

【東京三日發同盟】農林省が議會提出のため準備中の諸法案は大藏省と共に進捗しその最大法案たる「農業生産統制法案」は農林省の原案通り大藏省當局の承認を得て既に法制局に廻付され一兩日中に議會提出の運びとなつて居り「木材統制法案」はその統制實行機關たる資本金一億圓の日本木材統制株式會社に對して政府出資を行はずその代りに年四分の配當保證を明記し民間側のみの出資に待つ資本金五千萬圓の同會社設立案に妥結三日夜の臨時閣議に附議し明日中に提出の豫定である、また食糧管理強化に伴ひ從來の小麥粉及び小麥粉等の政府買上範圍を擴張し新に豆類を[illegible]小麥粉等を政府が買上げる[illegible]

佛印代表變更

【ハノイ三日發同盟】講和會議に出席する佛印側代表左の四氏に變更を見た
ゴーチエ 總督府官房長
ラコンム 總督府大佐
ベルチエ 海軍少佐
ジヨーベス 經濟局外務課長

比島豫備兵再徵集
米駐屯軍で再訓練

【マニラ三日發同盟】米國陸軍省は今後アメリカのフイリッピンに於ける陸軍兵力を强化する方針の具體化として[illegible]

生産擴充決議案は六日上程

【東京三日發同盟】衆議院の各派交渉會は四日午前十時より開會[illegible]

青年學校の經費半額を國庫負擔

【東京三日發同盟】三日の衆議院豫算總會において[illegible]

人事

[illegible]

日曹社長本極り

【東京三日發同盟】日曹社長の後任[illegible]

國民皆健!!
榮養增進　胃腸調整
強力ビタミンB1B2
照内素（錠）
定價 一〇〇錠 一圓〇五 二〇〇錠 二圓六〇

三國志（410）
丞相旗（11）

（出廬の巻）吉川英治 作　矢野橋村 畫

テラポール錠
純正ズルフォンアミド劑
感冒　肺炎
テラポールの內服による殺菌作用はインフルエンザ菌にも極めて强烈にして感冒の初期に於て殊に奏效迅速なり。從つて肺炎への進行を阻止輕快せしむ。
扁桃腺炎　中耳炎
感冒に併發し易き扁桃腺炎中耳炎も本劑の應用に依りて速に消炎下熱し治癒に導くは普く立證せらるゝ所なり。
淋疾　化膿症
淋菌に對し從來の藥劑に見られざる治效率を示すは幾多專門家の文獻に徵し明にして、連鎖狀球菌、葡萄狀球菌等に依る化膿性疾患に對しては一層著明に奏效す。
化膿

テラポール軟膏
外傷 腫面 疔瘡 癤 湿疹 鬚瘡 麥粒腫 瞼炎 其他一般化膿症 皮膚疾患
浸透―殺菌―
吸收頗る早く・直ちに化膿病竈に浸透して
病原菌の發育を阻止し・炎症腫脹を速かに消退
せしむる本邦最初の外用ズルフォンアミド劑
チューブ入 ・五〇 ・八〇
第一製藥株式會社
東京日本橋區江戸橋

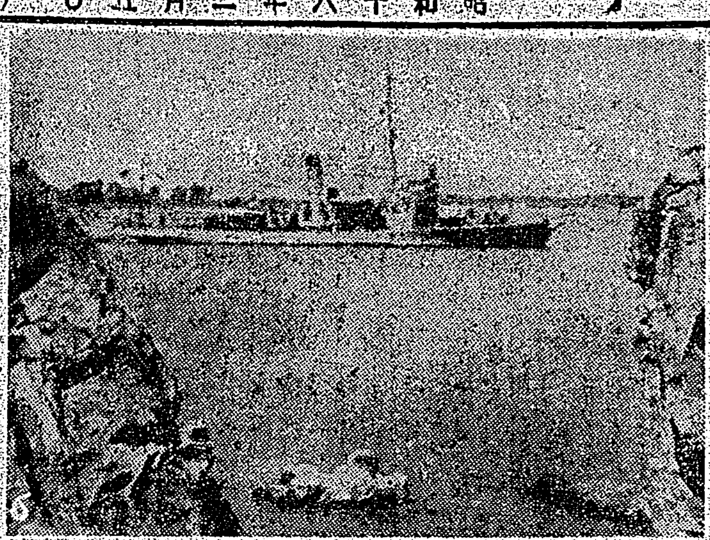

儼たり長江警備

中支の交通運輸の大動脈揚子江に儼たる我が[illegible]の下に[illegible]しつつある、敵の目をかすめて跳梁[illegible]するジャンクが少くなくこれを徹底的に警戒防止する江上部隊の苦労は一通りではない 寫眞、上は湖口警備中の我が艦艇、下は[illegible]附近のジャンク群(中支艦隊報道部[illegible]下げ)

建國の大詔奉體し 時艱克服に邁進

島都の建國祭行事決る

來る十一日紀元二千六百一年の建國の佳節を迎ふるに當り臺北市では謹みて聖壽の無窮を壽ぎ神武天皇の御創業を偲び奉り益々肇國精神を發揚して未曾有の時艱を克服し國威宣揚に一層の努力を固めるため左記の如く島都の建國祭行事を決定した

國民奉祝の時間 十一日午前九時市民は各家庭其の他在所に於て夫々宮城遙拜を行ふ事、右時間にはサイレン(正午のサイレンに同じ)を吹鳴し一般に周知する事となつてゐる

建國祭式典 十一日午前十一時(天候の都合に依り中止の際は午前十一時に花火を打揚ぐ)から新公園に於て軍部、官廳、傷痍軍人、消防組、官公衙、銀行會社、工場、婦人團體、町區會、青年團等参加の下に擧行する、式は開會の辭、國歌奉唱、建國の大詔奉讀、式辭、祝辭、宮城遙拜、聖壽萬歳、紀元節奉祝歌奉唱、閉式の辭の順序で行ふ[illegible]

し[illegible]午前十時五十分迄に集合[illegible]終列完了の事、團體入場口[illegible]東門附近及び放送局前の入口とし[illegible]行するの外[illegible]入場を[illegible]

建國の夕べ 十日午後七時から公會堂[illegible]

奉祝武道大會 十一日午[illegible]

無言の凱旋

故湯德兵長の英靈

吉田部隊に屬し南支戰線に於て[illegible]名譽の戰死を遂げた臺北市[illegible]陸軍兵長湯德[illegible]氏の英靈は遺族に護られ七日午前七時三十三分着上り列車にて臺北へ無言の凱旋をするが、英靈は直ちに市內[illegible]町[illegible]番地の自宅に[illegible]

日本獨特の青年隊

青年學校を中核に結成

青少年教育に陸軍の決意表明

【東京三日發同盟】三日午後の衆議院兵役法改正委員會に於て[illegible]氏が青少年教育、青少年團と大政翼贊會の關係等につき質問したのに對し田中陸軍省兵務局長は大の如く答辯した

一、陸軍として青少年教育については重大關心を持つ文部省とも十分連繫してゐる、青年隊は青年學校を中核として日本獨特の[illegible]ものを作る決意を持つてゐる。從つて先般出來た文相を團長とする青少年團には滿足してゐない、將來は青年學校、中等學校、專門學校、大學等に依つて一つの團體を作つて智育、德育、體育の團體に[illegible]

一、青少年團と大政翼贊會との關係については陸軍當局としては[illegible]青少年が學校に在る間は政治運動に加はる事は希望しないし、これに参加する事は絶對に反對である、然し社會に出た者が翼贊運動に加はる事は賛成である

一、斯る見地から陸海軍、文部省の關係者に依つて眞に役に立つ國民として智、德、體育の整つた團結した團體を作りたいと目下研究中である

公醫事務打合

臺北州衞生課では四日午前十時より[illegible]

全島一の就學率(七〇%)

臺北州の初等教育躍進

臺北州下の小公學校の十六年度に於ける學級増加は小學校十二學級、公學校百五十七學級で教育課では各市郡に於ける割當を急いでゐるたが四日大の如く決定した

小學校は臺北市七、基隆市三、基隆郡、羅東郡各一、公學校は臺北市三〇、基隆市九、宜蘭市五、基隆郡二四、七星郡一三、淡水郡一三、宜蘭郡一六、羅東郡一二、蘇澳郡四、文山郡七、海山郡一二、新莊郡一二

臺北州下の公學校就學歩合は昭和十四年度末の統計によると六五・〇三%で十五年度末には七〇%を超ゆる見込で全島一の高率を示してゐる、殊に臺北市の如きは既に義務教育施行と同樣な就學率を擧げて居り、それだけに州教育當局としては他州下のやうに無謀教育[illegible]策に頭を惱まさないでも濟むわけであり、本年度の公學校學級増加も昨年とほぼ同數で臺南州のやうに一躍三百餘の學級増加をするといふ無理な施策がいらない、師範[illegible]も既に目星がついて居り州下教育行政が堅實な發展を遂げてゐるのは喜ばしい現象である

皇民鍊成運動の原動力を養成

臺北州で二講習會開く

臺北州では國民精神[illegible]を通じ皇民鍊成運動の[illegible]推進者として[illegible]所の諸部[illegible]に[illegible]

一月十九日から三月十五日迄[illegible]十四日間臺北市[illegible]

白雪蹴つて幕開く

札幌で冬季競技大會

【札幌三日發同盟】二千六百一年[illegible]國體冬季大會は四日午前十時から札幌[illegible]でスキー、スケートの[illegible]

馬來人は大の親日

"日本軍來攻"に怯える新嘉坡

【新嘉坡電話】四日來朝マレー半島ジョホール州バトパターから石原[illegible]

木炭增産に大童

新竹茶業統制

【新竹電話】新竹州下の茶園は二萬五千甲歩、年産額一千五百萬斤[illegible]

悲鳴あげた國鐵で旅客取扱を旅協に

【東京本社特電三日發】[illegible]

大谷光暢師南洋へ

【東京四日發同盟】[illegible]

待遇が違ふ

南方現地通信 (6)

近づく密林地帶

物倦く眠る鰐の群れ

……サマリンダにて……織田穣特派員

コタイ王家の政府はランスカップと號され、オランダ人が王家を輔佐する形になつてゐるとこうランスカップの許可を得なければすべての事業は成立たぬことだ……

この王家の[illegible]は[illegible]萬ギルダー(邦貨[illegible]萬圓)ソルタンはランスカップから一ケ月の王家費用として[illegible]萬五千ギルダーを補給することを得ることなど……

娘達

は家の中に籠つて竹細工をしたりしてゐる、これはアラブ印度の風習が傳來したものといはれてゐる、ところがテンガロンでは、この風習を捕獲したのだ

と答へた、理由はわからない、とにかく娘達が晴々とした顔を晒して歩いてゐる、ランゲへ戻つてサマリンダへと再び鋭舟を進めてゆく……

生贄

が下つてくる、中には大きな鱷をはじめ川魚が一杯だ、それかと思ふと支那人商人を乗せた商船がやつてくる、……

平和

な部落である、ニタイ族の土人の家が百戸ばかりあつて、この土人の家の構造が變つてゐる……

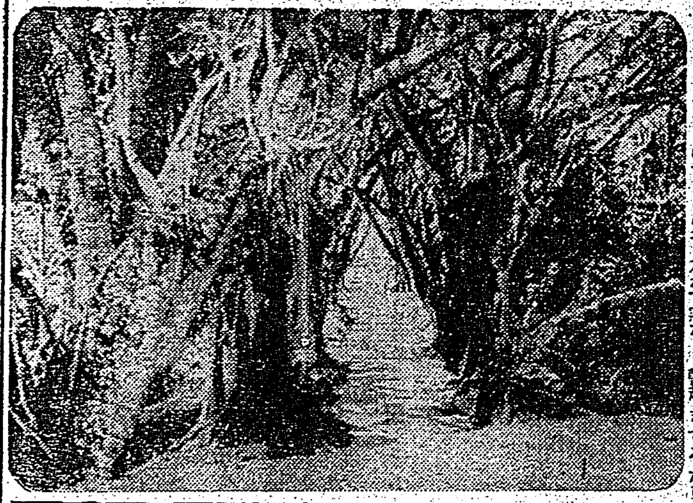

添寢

しないのである、このクリンテロ河の……

鰐の

頭がからがつていく……

特殊

な「ニイボホウ」と……

自動車道路

[illegible]

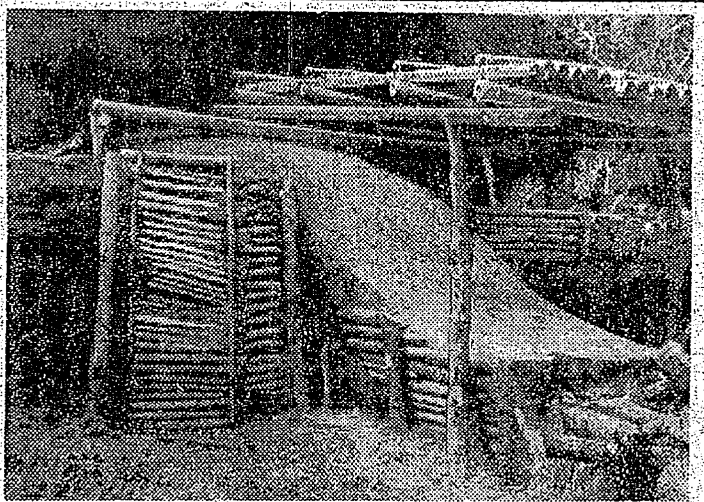

會葬御禮 洪頭 洪文 洪添 北超 生

あすの天氣

北部地方 東の和風晴 一時雨
東部地方 北の和風曇 一時雨
西部地方 北の和風曇時々雨
南部地方 北の和風曇 時々雨
澎湖地方 北東の和風晴

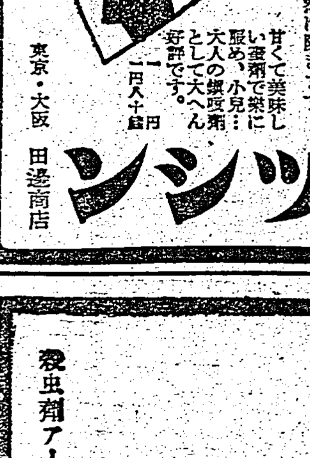

中野高等無線電信學校

校長 從三位勲四等 男爵 沖 貞男
陸軍省通信省船舶 農林省 放送局 新聞社 滿洲國 北支 無線通信士 及 無線電信技術者養成ヲ目的トス
本科 中卒程度・豫科一年 專修科 中三程度・豫科 二年高卒
◎放送状況 卒業者八全部就職決定
◎J2NM 無線電信電話實驗局
◎詳細ハ學則及就職者一覽表請求ノ上委照サレ度
所在 東京市中野區江古田 電話中野五九七三・七〇五三番

臺日案內

料金 三行 五十錢 ...

書籍 古書一般 鴻儒堂 臺北市[illegible]
醫院 性病科 永吉醫院 (電話[illegible])
寫眞 現像藥 [illegible]
マーツロールホルダー入荷 臺北市榮町二 フタバ寫眞機店
時計眼鏡 和田はメガネ専門 臺北市本町 電六二一五〇番
メガネ専門 日光堂 臺北市表町 電四九五七
金融 電話 商品券 [illegible]
ラヂオ器械 ラヂオ十ケ月月賦販賣
藥種商 喘息にワンカ
梅肉X
淋病にコクチーデ
洋服 國民服背廣オーバ [illegible]
國民服中衣發賣 [illegible]
雜件 セクショナル書架 [illegible]
特許 辨理士 岸喜鑑 [illegible]
商標
冷藏庫 製作修繕 八木
研 並に刀劍賣買 小野刀劍店
京染の御用命は 三村京染店
日本式改姓名 [illegible]
苗木 松・ツツジ・マキ・ナギ・各種 [illegible]

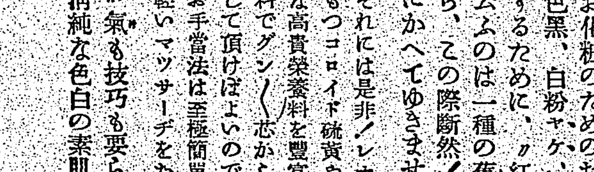

防空壕構築の要領（一）

大竹文輔

國防施設の强化と共に防空壕構築の急務が國民の間にも漸く高調されるやうになつて來たことは、いさゝか泥繩式の感がないでもないが、今からでも決して遲くはない。大吾國民が心を一つにしたならば、敵機の襲撃に敢然と應じられるだけの防護施設はそんなに大きな困難はなく實現するものと信ずる。

防空壕は投下された爆彈の破片による彈片や破片、爆風等に基く危害を防ぐだけでなく、若し出來得るならば毒ガスの危害に對しても防護することが出來るやうに施設しなければならないのである。

その位置、規模、構造等は防護に際し十分に活動が出來るやうにしなければならないが、これについては當局の正しい指導に依たなければならないのは勿論である。資材、敷地等の事情が許すならば各戸にその空地を利用して設けることを原則としたいものである。然し乍ら敷地等の關係からこれの許されないものは近隣が共同して設けると云ふ方法をとらなければならない。

ものを數箇に分散して設けるやうにしたいものである。大規模のものが必要な場合にしても收容人員は二十人を限度とした程度のものが最も效果的であると云はれて居る。一般家庭用としては收容人員五人程度の小型防空壕、作業場とか集合住宅等で使用する大型防空壕は收容人員二十人程度とするのである。

防空壕をいづれの位置に設けるかと云ふことは極めて重要な問題であるから、これが指導の任に當る者は愼重に調査と研究をなし防火その他の作業活動に便利であると共に、家屋が崩壞したり火災が發生した場合には速かに安全地帶へ脱出することが出來る場所を選定しなければならないのである。そして前にも述べた通り防空壕は出來得るだけ分散して配置する方が、大型の防空壕では各壕の間隔を少くとも一〇米（五間）以上、小型の場合には五米（三間）以上を保つ樣にしなければならない。

防空壕を構築する場合特に注意しなければならないことは爆發物の貯藏庫とか瓦斯タンク、石油タンク等が設けられてある附近は絶對に避けなければならないことと、石造や煉瓦造等の堅牢なる建物、塀その他の工作物、これは臺灣では内地と異り非常にこれ等の工作物が多いのであるから萬全の策から云つても特別の考慮を拂はなければならないと思ふ。どうしても他に適當な地域がなくこれ等の附近に防空壕を構築しなければならないと云ふ時には崩潰による危害の防止のために特に平常からこれが補強工事を行ふことを忘れてはならない。

防空壕をその型式から區分するならば掩蔽壕と防空壕の二つになる。構築に際してこれ等のうちいづれを選ぶべきかと云ふと、資材が許すならば最初から掩蔽壕を推奬するものである。

防空壕はその本質的な使命から云つても地下式にすることが原則である。地下水の湧出とか、その他の特別な事情がある場合でも出來得る限り半地下式とすべきで、どうしてもそれの出來ない場合に限り地上式にする。防空壕の收容室はどの程度の大きさにしたがよいかと云ふ事はそれ〲研究家によつて多少の相違はあるやうであるが、ここには總督府防空課が示す數の標準によることにする。即ち

小型防空壕
片側席　幅七〇糎　高一四〇糎
兩側席　幅一〇〇糎（三尺三寸）　高一四〇糎（約四尺六寸）

大型防空壕
片側席　幅八〇糎（約二尺六寸）　高一五〇糎（約五尺）
兩側席　幅一二〇糎（約四尺）　高一五〇糎

腰掛の長さは一人當り四五糎（約一尺五寸）を標準として決定されて居る。收容室の出入口の幅は我國では六〇糎（約二尺）が標準になつて居る。

片側席の防空壕にはどの程度の敷地が要るかと云ふと、これも適確な數字を出すことはなかなか困難な問題であつて學者や研究家の意見も種々あるやうである。總督府防空課では

小型防空壕
全敷地面積　六・五平方米（約二坪）
一人當の面積　一・三平方米（約〇・四坪）

大型防空壕
全敷地面積　三〇平方米（約九坪）
一人當の面積　一・五平方米（約〇・四五坪）

兩側席の防空壕には大體これ等の數字の約八割の面積で十分であらう。

防空壕の構築等に際して細心の注意をしなければならないのはその構造と設備の點である。

地下式防空壕　先づ第一に掘るのは壁面である。施工前に地質を十分に調査し若し軟弱な場合には相當の強さを有する土留壁を設けなければならない。土留壁に使用する杭には丸太或ひは角材を用ひ土留板には松板或ひは波型の亞鉛引鐵板（生子板）を用ひる壕が最も安全であり堅度の點から云つても申分のないものではあるが、資材不足の折から注文通りにこれ等のものが入手出來るかどうかは疑はしい。從つて我々は防空壕を構築するに際しては、この點を考慮に加へて代用品として相當の堅さを有する木板を使用するやうに努め準備して置くことが必要である。

掩蔽壕の場合には蓋を設備しこれに天井板を張らなければならない。天井板の上部に厚さ五〇糎（約一尺七寸）程度の土砂を敷くか、或ひは厚さ一五糎程度のコンクリートで掩蓋としなければ安全を保つことは出來ないが、掩蓋の土砂は必要以上に厚さを增加しないやうにすることを忘れてはならぬ。天井板の上部には是非とも防水紙か防水布を敷いて雨水が漏入することを防ぐやうにする。

土留板や天井板の厚さや杭、梁の太さと之が間隔は次のやうな程度によれば安全である。この場合掩蓋として三〇糎以上、四十五糎程度の堅さの土砂を置くものとしての計算である。

板の厚	杭梁の間隔	杭梁角
一・二糎 約四分	三六糎 約一尺二寸	七・五糎 二寸五分
一・八糎 約六分	五四糎 約一尺八寸	七・五糎
二・四糎 約八分	七二糎 約二尺四寸	九糎 約三寸

床面は地下水等のために泥濘とならないやう板、砂、砂利、石炭殻、蓆、簀子等を敷くと共に出入口は成るべく二箇所設けるやうにしたいものである。出入口が一箇所の時には、その反對の方に非常口を設けて置くことである。收容室は破片、爆風等が直接に侵入しないやうに出入用の通路を屈曲して設けるか或は防彈壁を設け、出入用の通路は出來得る限り斜路となし若し階段を設ける場合には四、五段とし、その勾配は四、五程度が最も理想的である。非常口には梯子や口掘りを設けて置いて、いざと云ふ時に脱出するのに便利な構造とし、その掩蓋としては板子等を用ひて内部から容易に押開くことの出來るやうな設計になすべきである。

換氣及び採光のために開き口を設けなければならない。特に收容室の上部を覆はなければならないが、これには適當な設計により施工することである。若し不用意にこれを行ふと掩蓋の強度に大いに影響することを忘れないやうにして貰ひ度い。必要の場合には換氣孔を設け、又排水溝、濾過等も地質に應じそれ〲施工して置くことは云ふまでもないことである。

腰掛は奥行を三〇糎（約一尺）、高さ三六糎（約一尺二寸）を標準とされて居り、腰板の支へとして煉瓦を積重ねることが便利のやうである。

地上式防空壕　地上に露出されるものであるだけに爆風や破片等の危險を地下式に比較するとより以上に受けるのであるから掩蓋の構造は特に強固にすることが肝要である。その堅さをどの程度にするかと云ふと次の標準によれば間違ひはない。即ち

一、周壁の外側に土を盛り上げたもの　一〇〇糎以上（約三尺三寸）
一、土嚢や土砂を充塡した箱等を堆積したもの　七〇糎以上（約二尺三寸）
一、二重周壁の間に土砂を充塡したもの　七〇糎以上
一、二重周壁の間に煉瓦、石等を充塡したもの　五〇糎以上（約一尺七寸）
一、コンクリートを用ひたもの　二〇糎以上（約七寸）

土嚢や土砂等を積み上げる時に注意しなければならないことは、絶對に隙間をつくらないことであつて、材料としては布袋、麻袋、米俵、炭俵、叺、籠、石油罐、蜜柑箱等を利用するもので、周壁の外側は防水紙か布を使用して雨水の侵入するのを防ぐことは地下式の場合と同樣である。掩蓋も地下式に準ずればよい。

半地下式防空壕　半地下式防空壕の場合、その構造は地表面から下部は地下式防空壕に、上部は地上式に準じて構築するものであるが、土留壁は板留、粗朶、土俵の類を用ひた簡單なものでもよいのである。防護壁を必要とする場合、その構造は地上式防空壕の掩蓋の構造に準じて築造すればよい。しかし獨立した防護壁の場合はその脚部を相當の深さに埋込むか擴大するか、支柱を設けて倒壞しないやうにして置かなければならない。

①

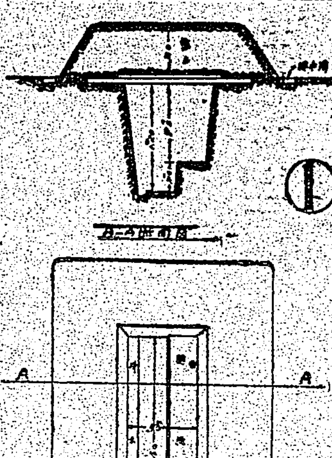

（一）圖は地下式家庭防空壕の最も簡易なものの一つで、土を切取り丸太をかけ渡して天井となし、その上に切り取つた土を被覆して構築するものである。この樣式は土質が軟弱であつたり、地下水の多い所には施工することは困難であつて、土地は高燥で、土質の堅固な場所に適してゐるのである。この程度の防空壕には約五人を收容することが出來る。

②

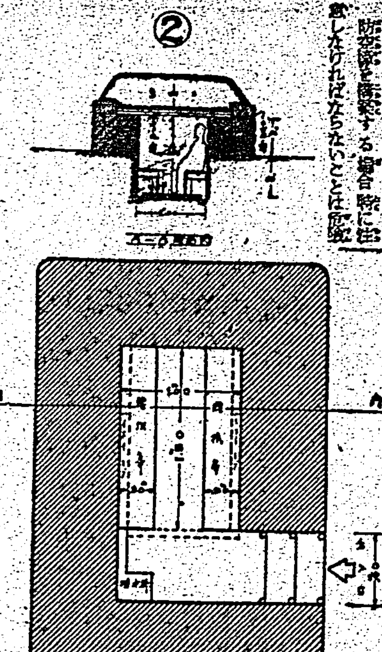

（2）圖は標準な半地下式家庭防空壕で、比較的地下水の高い場所に構築するのによい。構造は全部の高さの二分の一を切り取り殘りの二分の一を土嚢の類で積み上げ、それに丸太を掛け渡して板を載せたり、或ひは戸板一枚位合せたものを掛け渡しその上に土を盛土したもので、收容人員は約六人程度、周圍に座席を設けてあるが、これを延長すると十人位までは收容することが出來る。

③

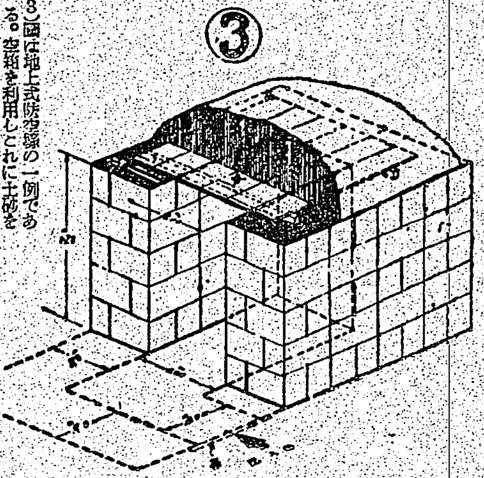

（3）圖は地上式防空壕の一例である。空箱を利用しこれに土砂を詰めて積み上げ、それに板を渡し、土を以て被覆したもので、商店の店先きや亭仔脚が利用出來ることを示唆してゐるものである。

萬人油

萬人油は外科一切の外傷に效くばかりの速効があり、一瓶を必備すれば如何なる外傷も神の如く治癒し、向寒の季節には肌アレを防ぎ凡ゆる皮膚病を未然に防ぐ等治療と美粧効果を發揮した家庭萬能藥である

齋らす健康・女性の守り神

有名病院婦人科使用

ワセトン球

女性に唯一の力杖

現在帝國大學病院を始め全國有名病院婦人科使用のワセトン球は、病菌の活動を防ぐ力があるのは勿論の事、消炎收斂作用と鎮痛制泌止痒力、其れにV・A・Dの細胞再生力、女性ホルモンの補給充足等、婦人病としてのあらゆる綜合治療効果を持つた至れり盡せりの最新婦人藥です。

然も最大の能力を發揮する藥が早く好く溶けると同時に獨特の滲透作用で患部病巣に全部浸み込み、爽快に治療が遂げられます。殊に重症で一日一球、輕症なら二日に一球で充分なので、治療費の點から云つても經濟此の上ないとの好評を博してゐます。

綜合治療効果にある
婦人藥の眞の使命は

不快な黄白帶下も、腰の痛み、下腹痛み、内腿引きつり痛みも病原の治療を完全になされる事です。先づ健康へ進む途にするのには、綜合治療效果を發揮する多元性婦人藥でこそ、始めて治療上萬全の目的を達し得られます。

藥價低廉
病氣よりも治療費が高額な時代に此の點を切實に考へて、病院では充分の治療をすることが出來ませんので、此の點に鑑み思ひ切つて率先的に低價で提供致します。六球七十錢、十二球一圓二十錢、二十四球二圓三十錢、三十六球三圓四十錢、病院用四十八球四圓十五錢、一治療の便宜を計り一般に御便利な御請求第一御渇仰しています。

御求め御注意
藥局藥店及び各デパート藥品部で御求めの際は、必ず帝大病院使用のワセトン球と云つて御求めの事。若し売切の時は、カワセ・トン球を御指定あつた店で下さいませ。御代金の御送金は、振替で直接発送に注意致します。

無代進呈
女性として一讀せずにゐられない名著、婦人科疾患の治療法を網羅した女性衛生の寶典を贈呈致します。

東京市日本橋區本町十三番地
總代理店　河原商店

寒い夜でも
冷えを感じない
安らかな眠り

が吃度出來て芯から暖まり
腰の痛みが取れ神經は鎭まる
病原の治療が一番の近道

冷えを解決する最も進歩した手段は、外から暖めたり一時逃れの姑息手段を施す事ではなく、冷えから起る原因である女性特有の病氣（子宮内膜炎、卵巢炎、膀胱炎、膣炎カタール其の他の疾患）等に、根本的治療を施し、病原を取除く事です。直接作用すればさめる事のない芯からの暖かさは申す迄もなく、逆上、耳鳴り、肩凝りも取れて神經は鎭まり、元氣明朗目覺める健康の證の冴えに生理は順調になります。

鎭咳祛痰劑
感冒の
プロチン

プロチンの特色
鎭咳作用　咳嗽を鎭靜し、發作を輕減し、過度の痰を防止する。本劑は他に鎭咳劑を加ふることなくして鎭咳祛痰の作用顯著なるを認める
祛痰作用　祛痰作用に於ては粘液を抑鬱することなく、却て之を溶解し同時に粘液を溶解しその喀出を容易ならしむ
副作用なし　不快の味を有せず胃腸障碍、眩暈、嘔氣、嘔吐なく何等忌むべき危險なる副作用を伴はず

感冒、氣管支カタル、肺結核、肋膜炎肺炎、其他咳嗽喀痰を伴ふ疾病

東京市日本橋區室町
臺北出張所　臺北市表町一丁目
三共株式會社
SANKYO 三共
30錠 ¥.40（他に粉末、液劑）
001 J 008

ダン
生活力の强化
效力は試藥でハッキリ分る
强力ホルモン元
三圓五十錢・六圓・十圓
希望の方は新聞名記入ハガキにて申込次第試藥二日分と解說書進呈
東京牛込若松町一二
日本生化學研究所
振替東京六六七一九
試藥進呈

丹頂
クラブ歯ブラシ
折れす
抜けす
耐久力
3倍
東京・大阪　中山太陽堂・三栄商會

皮膚病に
痛みが止る
痒みが去る！
擦れ易き水劑と異り、芯から治療するヒンターの効目は正直です。あれこれと迷はず、ヒフ病ならヒンターとお決め下さい！
（定價）三十錢　三十錢　五十錢（全國藥店にあり）
主効　たむし、水虫、いんきん、しらくも、ぜに、あせも、ただれ、かぶれ、ただれ、すり傷
東京・大阪
本舗　守田治兵衛
一歩進んだ
皮膚病良藥
ヒンター

薬用歯磨の極致！
公定價格品
實藥部外品
專賣特許
二大殺菌劑配合！
煉・半煉
藥用クラブ歯磨

化學的な清掃力でムシ歯を防ぐ！

お家族揃つて朝晩必ず歯を磨きませう！
歯疾を防ぎ咀嚼を力づけ眞に强い美しい歯の强健体を築くために！

❶優秀な藥理性能
藥用クラブ歯磨は、その性能の點で消化の第一關門である口腔の淨化と歯疾防止のために必須の性能を確保しております。普通の歯磨と違ひ二大殺菌劑配合等による八大特許の化學作用で、歯を强く美しく咀嚼力を增すと同時にムシ歯、口臭歯槽膿漏を防ぎます。

❷快適な使用感！
更に藥用クラブ歯磨は、その使用感、經濟度の點で「國民の歯磨」として家庭生活の厚生化に邁進しております。强力殺菌劑の配合によるも何等副作用なく、爽快な清淨感、お子樣迄がなじまれる香味の佳さにより、小量しかも的確な藥効力と相俟つて一家族揃つて朝晩の歯磨励行に遺憾なからしめております。
H-N41

脚氣疲勞
胃腸榮養に
高單位ビタミンB1療法
强力メタボリン錠
ビタミンB1含量
一錠中〇・五㎎

V・B1の缺乏症狀
V・B1の缺乏は全身倦怠、四肢の重感を來し、感覺鈍麻し疲勞性亢進し、脚氣、胃腸障害、食慾不振、榮養障害等を招來し、心身疲勞により作業能率を減退し、病体にありては抵抗力を減弱して治癒を遷延せしむ。

治療と保健に
本劑はその含有する强力の高單位V・B1によりすべてのV・B1缺乏症に對し著明に作用す。即ち……
脚氣の治療と豫防は固より、胃腸の運動を活潑にして食慾を增進し、病衰せる細胞機能を賦活して榮養狀態を良好ならしめ、疾病の治癒を促進す。

〔適應症〕脚氣の治療と豫防、衝心脚氣、妊娠脚氣、乳兒脚氣。胃腸無力症、食慾不振。肺結核、肋膜炎、肺炎其他の熱性疾患。病中及び恢復期の患者。妊・産・授乳時の榮養。身心疲勞の恢復に。

〔用量〕一日三—六錠にて足る。
〔價格〕一〇〇錠（三円五〇）　三〇〇錠（一〇円）

母体を添加せる…メタボリン錠
★一錠中のV・B1量〇・三三ミリグラム
★一回二—一錠一日三回服用
★二〇〇錠（二円五〇）　五〇〇錠（五円五〇）

製造發賣元　武田長兵衞商店
關東代理店　小西新兵衞商店
武田發賣品
40(1)1417

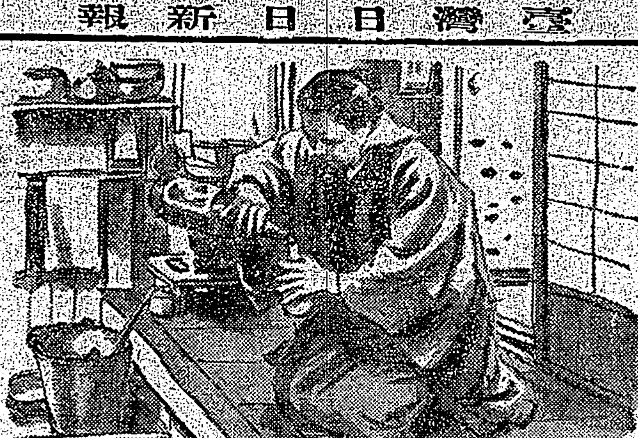

曉の町　88

武田麟太郎作　林唯一畫

おきん（十〇）

母親がそんなに云つて熱心におきんを嫁へとすすめる。源治は、その偶然に驚きながら、何と返答したものかと思ひ惑つてゐた。

「――おつ母さん、そのことはもう少しよく考へさしてくれよ」

結局、さう云ふより仕方がなかつた。

「――そりや、何も今が今、決めて了ふこともないよ。でも、おきんさんなら私も好きだから、本當によく考へとくれよ」

「――ええ」

「――おきんさんに逢つたら、このことをそれとなく話してみようかね、もちろんいやだと云ひはしないだらうけれど、……」

いやと云ふどころか、恍んで快諾するだらうと、おいねは考へてゐるのだ。

「――いや、それは、……それも待つて下さいよ」

源治はくすぐつたい想ひで、片手をあげて、制した。

夜になつて、けふは珍らしく酒屋さんが酒を届けてくれたよと、おいねは一本つけてくれた。

默々と盃を重ねながら、どこかで日向ぼつこをしてゐたいんだよ、ね」

その空想を楽しむやうに、彼女は云ひつづけた。源治は相槌もうたず苦笑してゐたが、ふと、あの人の息が自分の子を…[illegible]…ふと何か突き當つた氣持であつた。

――何と莫迦な……

彼は自分独りで、少しいい氣になり過ぎてゐると、反省した。

「――もう一本飲むだらう」

「――さうだね、あるなら貰はう」

「――それどうらん、……あるだけは飲んで了ふんだよ」

「――おつ母さんは飯を食つてくれよ」

「――まア、待つてゐるよ、……お父つアんは側で、ぽそぽそ飯を食はれると酒がまづくなるからとよく云つてゐたからね」

「――俺はそんなことにはかまはないよ」

家で飲む酒は、身體に暖かく廻つて來た。

「――いいんだよ、俺はさう飲みたくもないんだから、……」

と、彼は云つたが、

「――それが死んだお父つアんの口癖だつたよ、飲みたくもないと云ひながら、つければ一本でも飲んだものだ、男つてものは悲しいものだね」

詰問されたやうに、息子の顔を見て、酸をきいた。

「――實にいい酒だよ、これなら、……」

五、六杯を飲んで、源治は默つてゐた。静かな冬の夜であつた。

「――お父つアんが生きてゐたら、お前がお酒を飲むやうになつたのを、どんなに喜ぶだらうね。私に眼に見えるやうだよ、早く死んだ人は損だねえ」

またしても、おいねは亭主のことを云ひ出した。

「――もういいぢやないか、女房のことなんか、……」

源治はその話を切り上げたがつてゐた。

「――そりや、お前はさう云ふけれど、少しは私の氣持を察してくれなければ、……」

老母の心を理解するには、お前はあまりに若いと云ふ風に、彼女は静かに微笑した。

「――私位の年齢になると、楽しみはもう、それより他にないんだよ、……早く初孫を抱いて、子守

國共相剋の實相（四）

新四軍を繞る今後の推移

即ち共産第十八集團軍司令朱徳は延安との連絡……[illegible]……の如く見せながら實は山西、陝西省方面で邪共産軍を驅使して中央軍の態勢を攪亂し別に陝甘……[illegible]……進出を企て、更に機に應じて重慶側に對しては六大要求とか八大要求等を提出し、抗戰指揮權の獲得を目指さんと努めたのである。一方江南方面にあつた新四軍三ケ支隊は……[illegible]……

重傷を負ひ其他にも將校……[illegible]……の行方不明を出すといふ大敗……[illegible]……九月長葉挺は身を以て逃れんとしたが、遂に追ひつめられてクリークに溺死し、……[illegible]……

新四軍に對して國民政府が下した處置は嚴然として「新四軍は揚子江以南よりの引揚げ」……[illegible]……皇軍と雖も……[illegible]……四軍の動向……[illegible]……

時局經濟相談欄

セメントの統制

問　臺灣及び内地のセメント統制はどんなになつて居りますか

答　内地は昭和十五年三月二十日商工省令第十三號で統制されて居りますが、臺灣は未だ配給統制規則はなく自治的配給統制を採つて居ります。尚理事長は北門町の淺野セメント會社です（臺灣相談所長）

家兎の屠殺制限

問　内地では家兎も自由に屠殺することが出來ないさうですが臺灣にも左様な規則がありますか

答　内地は家兎屠殺制限規則があつて販賣の目的を以て家兎を屠殺する場合其他につき制限を受けて居りますが、臺灣では其様な規則はありません（臺灣相談所長）

昂騰する外畫料金

内務省强硬態度に出ん

内務省では外國映畫を出來るだけ廣く國民大衆に見せる建前から映畫輸入統制を行ふべく準備を進めてゐるが、これは優秀作品の輸入……[illegible]……なものでないが、然し外國映畫は金の海外流出防止と日本の映畫界保護のため早急に斷行の方針であり、殊に最近……[illegible]……

金以上の高額さへ現はれるに至つて明かに九・一八の物價停止令の精神に背馳されてゐる事實が少くないので此の種のアメリカ映畫輸入の配給業者に對しては斷然……[illegible]……

劇、映畫、音盤に

"戰陣訓" 颯爽登場

昭和の聖戰訓として旣に東條陸相が全軍に示達した「戰陣訓」は……[illegible]……化、レコード吹込の許可が與へられたが、各社の方針を一寄すると、レコード方面ではビクターは……[illegible]……

……[illegible]……

持將棋指直しの決戰

八段　金　易二郎

棋聖戰（第十六期）

▲六段　加藤治郎
△六段　平野信助

……[illegible]……

木村名人講評

……[illegible]……

デマ張本人を政府處分

〔ニューヨーク發同盟〕……[illegible]……

今夜の放送

……[illegible]……

映畫と演藝

國際館　第二世界館　臺灣劇場　芳乃館　大世界館　新世界館　榮座　……[illegible]……

特別廣告

商況（四日）

東京銀行貸株

日産	一〇四九、一〇	[illegible]	[illegible]
東電	[illegible]	[illegible]	[illegible]
正金	一七八、二〇	[illegible]	[illegible]

東京國債前場

甲五	一〇四、九五	一〇四、九五	[illegible]
新四	一〇二、四五	一〇二、四五	[illegible]

東京短期前場

東新	一〇八、一〇	[illegible]	[illegible]	[illegible]
[illegible]	[illegible]	[illegible]	[illegible]	[illegible]

東京長期前場

東新	[illegible]	[illegible]	[illegible]
[illegible]	[illegible]	[illegible]	[illegible]

大阪短期前場

大新	[illegible]	[illegible]	[illegible]
[illegible]	[illegible]	[illegible]	[illegible]

大阪長期前場

大株	[illegible]	[illegible]	[illegible]

大阪棉花前場

[illegible]	[illegible]	[illegible]	[illegible]

橫濱生絲前場

二月限	[illegible]	[illegible]	[illegible]
[illegible]	[illegible]	[illegible]	[illegible]

新制定　國民服

新体制下の會社、工場、外出用、通勤用に理想的な新制定乙型四號を御推めします

四號型A　上下一組　十四圓八十錢

四號型C　上下一組　二十九圓

全國送料無料大奉仕

名古屋市中區老松町三丁目

兒玉國民服店

振替名古屋三六一七〇番

イカナル病　二三堂總本家

米穀、肥料、貴金屬商、酒類並に金物關係業者その他

煙草店

專賣所御任せ

万年助燃炭

盛んに燃えて減らない炭

一俵の炭が三俵にも使へる

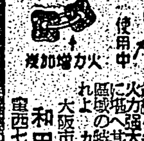

和田發明研究製作所

特約店募集

滿洲娘　姉妹篇

北京娘

唄・服部富子

テイチク

厚生德用靴

愛知縣特許發賣

代金引換は中止となる

名古屋市東區　富松孝一商店

振替名古屋三〇七番

簡素の中の美しさ

新休制標語

ネオ肝精

補血强壯　肝臟製劑

鱈肝臟・牛膽汁配合（特許製剤）

推奬される肝臟療法

胃腸衰弱を伴ふ結核・腺病・虚弱体質の合理的治療

從來の單一肝油肝臟製劑と異り胃腸障碍の虞れがない

即ち肝臟製劑としては抗惡性貧血物質・アミノ酸等有效なる治療能を備ふると共に本劑獨自の配合劑牛膽汁はよく肝臟成分の脂肪を溶解消化し且つ

①腸蠕動の促進と整腸

②腸內の防腐殺菌作用

等により一般消耗性疾患に伴ひ易い胃腸衰弱者の治療に賞用される

肺結核　肋膜炎　腺病質　虚弱兒　慢性胃腸病　神經系諸疾患　重病恢復期　妊産褥婦等

錠劑　粉末

株式會社　藤澤友吉商店

NK1602

ニキビ

吹出物に

にきびとり美顏水

ニキビ吹出物によく効くので評判の藥です！

美容藥としても

蚊南京虫家ダニ等にさゝれた時！

複合粒子で

美しく附く粉白粉！

お化粧が美しく出來る！

それは何故でせう？

美しい標準色七種

N.12—121

明色粉白粉

入浴前のクリンシンで垢ヌケして美くなる

入浴美容法

垢ヌケに効果的！

▲クリンシンの普及

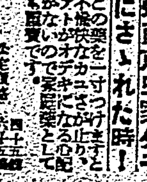

明色クリンシンクリーム

臺灣日日新報
本日夕刊共八頁
發行所 臺灣日日新報社

今議會最初の成立
兵役法中改正法案ほか二件

衆議院本會議

[illegible]

國民を取締るに非ず
國防保安法案委員會
田中兵務局長 檢擧の適正合法を答ふ

[illegible]

國防保安法案 六日本會議へ

[illegible]

總動員法改正案
無修正通過は確實の形勢

[illegible]

兵役年齢の低下
問 答
衆議院兵役法中改正委員會

[illegible]

太和縣城を遂に占領

【〇〇にて四日發同盟特派員】小池先遣部隊は三日午後北門より南進、太和縣城に突入午後四時完全にこれを占領した

商相に質問の矢
總動員法委員會第二日

[illegible]

臨時軍事費追加豫算
河田藏相の説明要旨

[illegible]

臨時軍事費追加豫算は六日本會議へ

[illegible]

外交諸問題を論議
午後の衆議院豫算總會

[illegible]

延長法案に就き
議員任期
平沼内相提案理由を説明

[illegible]

日獨友好關係は將來三百年も不變
ヒ總統、來栖大使に强調

[illegible]

米上院造船豫算案可決

[illegible]

午後再開 貴院豫算總會

[illegible]

兵役法改正案外三件可決

[illegible]

加奈陀の英本土援助計畫

[illegible]

上海重慶黨員に中共引揚げ命令

[illegible]

地方中間機關設置は取止め

[illegible]

けふの兩院

[illegible]

人事

[illegible]

今日の府報

[illegible]

京大教授 經濟學博士 谷口吉彦著
新體制の理論
價二圓 (送料十八錢)
二百五十版出來！
翼賛議會再會に際して新體制の準備はよいか？攻める者も守る者も先づ、透徹せる新體制の理論を摑め！
政治・經濟・文化・東亞の新原理

東亞經濟政策 木村增太郎著 價三圓
日本統制經濟論 原祐三著 價五圓卅錢
新經濟體制研究 高橋龜吉著 價三圓八十錢

好評十版
新体制下の産業組合讀本 宮城孝治著 價二圓五十錢

忽廿版
工業組合の常識 川端巖著 價一圓卅錢

好評八版
支那に於ける特殊通貨の研究 小島昌太郎著 價二圓八十錢

本莊可宗著 二圓
現代人の課題
全國一齊發賣中
「自分の金で買へたものをどうしようと自分の勝手だ」といふ昨日までの論理に現代は古い精神と新らしい精神とがかち合ふ時代だ！著者は現代生活の根底をなせる利己的・資本主義的人間觀を解剖批判し新しき人生の意義と生活信條・社會觀・人生觀がいかに崩壞しつゝあるかを考察し、新時代の人間精神の在り方を示唆し待望の指導書！

生活と叡智 不惑の人生觀 本莊可宗著

發行所 東京・京橋 第一相互館 千倉書房 振替東京 九七八

社説

米國と武器貸與案の運命 孤立派の正論も結局無視か

一

"世界平和への援助"と目される米國の武器貸與案は、いよいよ米下院に於て本格的に審議が開始され、ルーズヴェルト大統領の期待通りの成立を見るか否かの運命の關頭に立つに至つた。[illegible]

二

併し米國に於ける孤立派の主張や議論も決して無視はできない。[illegible]

三

[illegible]

一月中の計畫資本 新設增資共減退

【大阪發】興銀調査による一月中の計畫資本總額は件數四百五十件、金額八億四千八百萬圓にとどまり前月件數二百五十八件、金額二億七千八百萬圓、前年同月に比し[illegible]

	一月	前月比	前年同月比減
新設	[illegible]	[illegible]	[illegible]
增資	[illegible]	[illegible]	[illegible]
社債	[illegible]	[illegible]	[illegible]
合計	[illegible]	[illegible]	[illegible]

機構を擴充し 國策會社たる使命貫徹へ 東亞海運 澤井專務談

[illegible]

米穀供出配給の打合せ

[illegible]

東株上場禁止考慮せず 商工次官答辯

【東京四日發同盟】[illegible]

社債の見通しつく 之から事業に適進た 歸臺の加藤臺拓社長談

【基隆電話】社債問題のため上京中であつた加藤臺拓社長は四日基隆入港の富士丸で歸臺した。[illegible]

臺灣南洋貿易聯合組合 けふ創立總會開催

[illegible]

昨年中の全支貿易實績

【東京電話】支那海關の總統計が去る二十四日上海で發表した昨年中の全支貿易總額は輸入二十億七千七百十四萬三千元、輸出十九億七千十二萬元、入超五千七百二萬三千元となつてゐる。事變直前の一九三六年以來最近五年間を一表に纏めると次の如くである

輸入	千元	輸出	千元
一九三六年	[illegible]	一九三六年	[illegible]
一九三七年	[illegible]	一九三七年	[illegible]
一九三八年	[illegible]	一九三八年	[illegible]
一九三九年	[illegible]	一九三九年	[illegible]
一九四〇年	[illegible]	一九四〇年	[illegible]

[illegible]

私鐵資材協議會 けふ鐵道ホテルに發會式

[illegible]

重要案件が山積 新任本多商工課長談

[illegible]

樟原材を活用する樟腦採收の新研究

[illegible]

新龜山發電所竣工 營業運轉は本月中頃から

[illegible]

醫藥品の公定價格

【大阪發】[illegible]

新日本雜貨北米輸出組合に 設立 貿組法第十八條の統制命令

【東京本社特電三日發】[illegible]

臺灣倉庫重役改選

[illegible]

日本アルミ坂井氏の轉任

[illegible]

溪州の步留 最近頓に上昇

【北斗電話】[illegible]

甘蔗壓搾	[illegible]	[illegible]
糖度	[illegible]	[illegible]
可製糖率	[illegible]	[illegible]
第一汁糖度	[illegible]	[illegible]
純糖率	[illegible]	[illegible]
轉化糖比	[illegible]	[illegible]

赤糖組合の委員會

[illegible]

小川技師飼料と馬の購買に上京

[illegible]

東亞海運の招宴

[illegible]

アルミ業者の島內視察

[illegible]

內外商況(四日)

引際氣配 硬化模樣

兜町前場況

【東京四日發同盟】[illegible]

東京短期後場

[illegible]

東京長期後場

[illegible]

大阪短期後場

[illegible]

財界 株界

[illegible]

長期 短期 實物 國債 御用命を 株

岩本房吉商店 大株一般取引員

移轉廣告
今般左記ヘ移轉來ル二月十二日ヨリ同所ニ於テ營業可仕候間此段廣告候也
追而合併ニヨル株劵御提出(期限二月二十八日)モ移轉場所ニ願上候
昭和十六年二月五日
東京市麴町區丸ノ內二丁目十八番地(昭和ビル六階)
帝國製糖株式會社東京出張所

最良の品質 最低の値段
2ホス入 ¥20
パイロットインキ

東京無線技術學校

校外生部

早稻田大學附屬 早稻田工手學校

鹿兒島高等商業學校

京城齒科醫專
試驗地 京城・東京・大阪

ライカマンペン
斯界の最高標準品

生活力の强化 効力は試薬でハッキリ分る
ダンシ 强力ホルモン元
日本生化學研究所
試薬進呈

ぷるっと、思はずふるへるやうな朝、顏が硬つたら、そのクリームは考へものです。
パピリオクレーム

改造時局版 第十五輯 特價七十錢
★日米危局に備へよ★

地方踏査報告
春を待つ地方中小商工業者の現實
津久井龍雄

これからの政治の道・戶澤鐵彥
科學日本の課題・小泉丹
獨逸勞働戰線と産報運動・森戶辰男

ルーズヴェルト氏に與ふ・山本實彥
日米危機と國民の覺悟・橋本欣五郎
日米關係と事变・平貞藏
アメリカは世界を支配するか・加田哲二
米國の參戰と日本・前原光雄
英米合作の運命・城戶又一
貿易はどうなるか・飯田清三
アメリカ經濟の性格・今野源八郎
日ソ・米ソの新段階・馬場秀夫

翼賛議會報告
★河野密・大渡順二・山浦貫一・白木正之

白亜館の密議・乾信一郎
ワシントン夜話・高田市太郎
自主政治の確立・大岩誠
學生と政治の間・今泉孝太郎
友情論・戶坂潤
★匿名時評★
米國の經濟攻勢
政治と思想
青年の渇望
大道・米澤・鹿島・使り

時局回覽板
住田正一・大熊信行・齋藤史・岸田日出刀・脊野季吉・矢部周

特輯 ラジオ アピール
ヨーロッパの再建

アメリカ參戰の憶ひ出・松井慶四郎
空襲下のロンドン・小寺巖
英本土上陸は何時か・甲斐靜馬
野村大使と大島大使・永田一角

農村青年に薦めたき本
商工青年に薦めたき本
(ハガキ回答)

讀者應募座談會
政治と生活
出席者 德丸光之助 高松泰三 久武育朗 坪田利雄 佐藤信一郎 平野宗 今野圓輔 大川秀雄 播久夫 黑澤榮 伴理治久
司會 三木清

東京市芝區新櫻七丁目 振替東京八四〇二 改造社

燃ゆる赤誠の數々
愛國婆さんや老外交員の浄財
軍用機獻納を繞る佳話

[記念日]を人會では會創設四十周年を記念すべく軍用機一千機以上の献納計畫を樹て、これが資金百五十萬圓以上を目標として全國六百萬會員一致協力の下に一般篤志、有志の支援と協力を仰ぎ廣く全國に檄を飛ばし着着實行中であるが銃後の燃ゆる赤誠は期せずして臨時醵出に表現されつゝあり、中にも臺北在住無名の老外交員として本部に[illegible]醵出せられ、或は篤志[illegible]同に合祀十周年法會に[illegible]上テ・せさんより有志から寄せられた御供物料に特に私金を加へ金百圓を持参寄附し、また愛國婆さん高田政子さんの紹介で市内江戸長内の甲斐、藤本、小宮、高岡、花田、松、山口さんから美くましい銃後の赤誠の寄附もあり、その他全島の[illegible]

團體各層 一名も洩らさず[illegible]となく篤志で支借人として愛國の熱血をこめて[illegible]が殺到してゐる、本部、支部、分會、分團、相各役員は何れもこの銃後の燃ゆる赤誠に感激しつつこれが受理に嬉しい悲鳴を揚げてゐる

奉公班毎に一箇所
新竹市に防空壕を築造

【新竹電話】國家を建設するにはまづ防空壕からと新竹市ではこれ防空壕を築造することとなりまづ見本として市役所裏緑地に防空壕を築き二日までに完成せしむべく目下工事を急ぎつつありこれが完成後は全市内の奉公班毎に一ケ所づつの防空壕を設置させることに決定したので十二日午前十時より市會議事堂に管内各區防衞部長および區長を夫々集め防空思想の普及徹底並にその施設完備の必要性と築造方法等を夫々指導することになつた、右の防空壕は三月末には全部出來上るわけで、いづれも奉公班の奉仕作業によるもので成果を期待されてゐる

防空講演會
けふ七堵で開く

[基隆電話]七堵庄では一萬七千の庄民に對して時局下に於ける防空知識の徹底を期するため五日午後四時から七堵公學校講堂に於て[illegible]防空關係者を始め庄内の有力者[illegible]

英もチモールへ
新航空路を開設

【東京四日發同盟】赤道を越えてチモール(航空日本の誇りを[illegible])諸三日同盟中[illegible]本[illegible]に日航の[illegible]が昨年十月[illegible]赤道を越えて日の丸の翼を大空をかざし以來[illegible]同社では三回に互つてパラオ(日本)デリー(ポルトガル)間の試驗飛行を實施してゐるが、[illegible]に[illegible]した情報に依ればこの我が大南洋航空路に對抗して英國でもポルトガル領チモールと新航空路線を締結新航空路開設に乘出した

望むは圓滿解決
泰國の主席代表は語る

東京に於て開催される泰、佛印紛爭調停會議に出席する泰國側主席全權外務省顧問プリンス・ワンワイタヤコン殿下、國防次官陸軍少將[illegible]・シルパ・[illegible]の四氏は宮原通譯に附添はれて空路來朝、佛印側代表に先んじて四日午後六時五分臺北飛行場着日航機で寄臺、[illegible]外事部長代理を受けて官邸に長谷川總督を訪問挨拶を述べた後、宿舍鐵道ホテルに入つたが飛行場で新聞記者團の會見を申込んだ後に對しワンワイ主席全權は左の如く語つた

問 [illegible]

答 折角の日本のお骨折に對して東京會議が十分なる成功を收める事を確信してゐる、私等が東京會談に於て所期するものは圓滿なる解決であり、泰國の國家的權益を正義に基いて獲得したいと念じてゐる

問 泰國と佛印のとんどの紛爭に我が日本が居中調停の勞を執つた事に對する感想は

答 東亞の盟主たる日本が調停を申込まれた事は誠に時宜に適し

問 貴國國民一般の動向は

答 友邦日本を信じてお任せした以上一般國民も私同樣感謝の念を持つてゐる

問 こんどの調停に對して第三國側からの妨害はないか

答 日本の居中調停によつて事を進めて行く以上第三國の妨害の餘地はない、又たとへあつたとしても我々は斷乎としてこれを排撃して行く積りだ、何れにしても我々としては日本にお任せした以上は安心して解決の方法を見出し得ると信じてゐる、最後に東亞の共存共榮の進歩した發達に寄る事が出來たのは誠に光榮に思ふ、又新聞記者諸君にも自分が新聞記者であるだけに御骨折りに感謝する

塚本校長の胸像

【新竹電話】新竹高女保護者會では[illegible]十年餘の長年月を學校經營に盡した塚本秀吉氏の功績を讃へることとなつたが、來る八日午前十時五十分より除幕式を舉行する運びとなつた

と云はれてゐる、これに[illegible]ポルトガル領チモールのデリーを經由し蘭印のバタヴィヤに至る二千六百粁に達する大ローカル線で、既に英國ブリテッシュ・オーヴァーシーズ・エアウエイズ會社の飛行艇がこの程第一回試驗飛行を實施したが引續き第二、第三回の試驗飛行準備を進めてゐると云ふ、若しこの英國の新航空路が開設されればオランダのKLM線と共にポルトガル領チモールのクパン經由の英國濠洲線を所有する英國航空路勢力は更に擴大されるものとして注目されてゐる

新型の忠魂碑
佐藤博士の研究で鐵筋なし
各町村へ設計圖を發送

【東京四日發同盟】軍國の英靈を讃へる忠魂碑の設計に苦心してゐた陸軍では全國町村に一基宛を建立する計畫を進めてゐたが鐵筋不足の折から早稻田大學佐藤功一博士に依嘱して鐵筋を使用せず四坪[illegible]の設計に苦心してゐた、今回これが出來上つたので近く陸軍省から各町村へこの設計圖を發送することになつた、新設計の忠魂碑は高さ[illegible]米前後で重心を低くしたので地震にも安全で[illegible]費用は五千八百圓程度[illegible]で出來る

盛んな訓練開始式
拓士訓練道場の入所生達

南進基地臺灣の重要性に鑑み督府では昭和十五年度事業計畫として移民政策の一大轉換ともみらるべき畫期的事業、拓士訓練道場の建設を急ぎつつある事は既報の如くであるが、臺中州北斗郡下にその道場も略完成をみ去る三日午前十時から[illegible]第一期生の訓練生八十名[illegible]合格生二十名計百名の訓練開始式を在東京日本拓殖協會に於て宇垣同協會長、高橋臨時大將、陸軍大將等[illegible]臨席の下に舉行された、なほ右訓練生は約一ケ月間日本拓殖協會に於て基礎訓練をうけ且つ内地の名士や新進の概要[illegible]北斗郡下の本道場に入場する豫定である

蓬萊丸入港

【基隆電話】商船蓬萊丸は四日午後三時半基隆入港同船で來臺せる者は加藤臺拓社長、日本アルミ專務吉田一郎、帝國アルミ統制會社常務小畑[illegible]三郎、[illegible]アルミ[illegible]鍵[illegible]常務大石武夫、[illegible]原佐一の諸氏

[illegible]日本アルミ[illegible]氏を團長とする日本アルミ重役陣が蘇澳代表者十六氏の一行が高雄の日本アルミ工場視察のため同船で來臺した

新竹の木炭内地へ

【新竹電話】新竹州では木炭を國策上重の役目から生活必需品の配給にも大きな役割を演じてゐるが、その事情を[illegible]に發揮させる爲めには常會の活用も最も必要とするので内容者の外[illegible]として自給に努めさせる[illegible]木炭を供給する事となり[illegible]の名で[illegible]

搬出に當つて[illegible]一沼の上、五日午前八時臺北飛行場[illegible]一路東京へ向ふが[illegible]の代表委員一行は第一陣として五日臺北發、[illegible]を追つて東上する豫定である、ワンワイ主席全權下は記者團と會見するの[illegible]がワンワイ主席全權(臺北飛行場にて)

荷拔きの責任は鐵道だけでない
發荷主も厳閉の上發送のこと

最近荷物の荷拔きが多數出に鑑み鐵道部では各鐵道主要驛において其の防止に種々打合せを行ふ一方、現場に於ける監視強化を計畫する等努力を新策してゐるが、右に就き鐵道部貨物[illegible]山口[illegible]山[illegible]驛を取たて

最近荷物の上で件數が増加してある事は事實であるが、ことに貨物に就いての責任は荷主と云ふと一口に鐵道のみの責任であるが如く云はれるのは甚だ遺憾であるが荷物は何處も運搬拔ひの場合で云へば發荷主一小運送業者一輸送一着輸送一小運送業者一荷受人と云ふコースで遂られて來る、此の中鐵道の責任は貨車へ積込んでから下すまでつまり貨車の到着に異狀がなければ鐵道の責任はないと云へる譯なのである、勿論積込と荷卸しの場合は一々監督を計り貨車内に於ける異狀無きを確めるが、此の間に於ける事故は先づ皆無である、然し直接監督の立場にある者としては積込、積卸しの時に[illegible]他出來るだけの監督を計るつもりであるが手不足の場合思ふ様に眼の届かぬ場合があり結局荷主、業者、船會社と皆々が協力して事故防止に當らなければならないがまづ一、發荷主は出來るだけ荷造へ[illegible]に[illegible]

常會の虎の巻

【東京四日發同盟】國民運動下部組織の部落會、町内會、隣組は新體制下の第一線として上意下達、下情上通の役目から生活必需品の配給にも大きな役割を演じてゐるが、その[illegible]を[illegible]に發揮させるためには常會の運營を適正にすることが最も必要とするので内務省の外郭團體たる自治振興中央會では「部落會町内會指導讀本」を作成する事に決定した、この讀本は寄り合いの[illegible]町內會の[illegible]と組織の大綱を取扱ふことになつた、[illegible]第一部「部落會町内會等の整備方針」第二部「常會の手引」の二冊が出來上つたので四日各府縣に發送した、第一冊はこれ等下部組織の指導者用テキストで、第二冊は常會の實際と云ふべきもの内容には常會の機構と運營の實際[illegible]

邱姓は岡本
新竹で改姓の協議

【新竹電話】新竹市會議員邱[illegible]氏は三日午前十時市内の邱姓三十餘名を自宅に集め改姓名に就き協議の結果、邱姓を岡本に改姓することにし[illegible]近く願書を提出することとなつた

管内の木炭[illegible]從來通り年[illegible]木炭を[illegible]量年度の木炭[illegible]製炭業は九百萬斤程度で實に七百萬斤の大量輸出となりこれは[illegible]の需要[illegible]に充てられる事となつた、内地送りの本年度[illegible]地に於ける從來通り年[illegible]の需要を[illegible]で、[illegible]後の[illegible]その同様の大衆を[illegible]木炭業者[illegible]に伴ふ森林保護の[illegible]なほ當局では[illegible]

言葉ではなく實行を目標
北一高女に實踐會結成

【臺北電話】臺北第一高女では昨年末より生徒の「新生活」への實踐、乙女の生活の[illegible]を目指し、臺北第一高女は昨年末より校長以下並に同窓會員をも總動員して全生徒を一丸とした學園新體制への發足を目指しつつあつたが、此程具體化し愈々從後の乙女生活を中心として[illegible]

重點主義により事務を刷新

【新竹電話】新竹州では時局の[illegible]等の重點主義による事務統合に[illegible]の方針に即應すべく目下[illegible]を進めてゐるがまづその前[illegible]

銀盤上の熱技
五日から展開

【札幌四日發同盟】第十一回明治神宮國民體育大會冬季競技(スキー部)は[illegible]

一高女で國民食展

二「國一心國家報國」を目ざして臺北一高女では愛國女子生活指導部では[illegible]國民生活の[illegible]

臺北市議の新體制準備會けふ開く

臺北市會議員四十名は新體制に卽應すべく昨年十一月新體制準備委員を[illegible]し其の各部門の委員に依り具體的實行方法を研究中であつたが各部とも成案を得たので五日午後二時から公會堂で準備會を開き打合せをする事となつた

中田後備陸軍少將

【東京本社特電四日發】陸軍少將中田[illegible]氏は[illegible]三日午前二時[illegible]した、享年六十六、告別式は五日午前二時から自宅にて佛式を以つて執り行はれる

少將は陸士五期生、日露戰役に出征、[illegible]

渫熊陸軍主計少佐

陸軍主計少佐渫熊[illegible]氏は[illegible]病氣療養中の處四日午後[illegible]時十五分自宅に於て逝去した、享年六十八、氏は日清戰役從軍の勇士として知られ[illegible]

惠州東南岸に奇襲上陸

我が南支軍の一部精銳部隊は四日未明突如惠州東南海岸に奇襲上陸を敢行した(寫眞は上陸した精銳部隊)

代用 馬糧
茶殼の利用法
臺灣畜產試驗所 今泉幾三郎

はしがき

從來捨てて顧みられなかつた茶殼が多量の蛋白、ヴイタミン等の榮養素を含み家畜の代用飼料として非常に價値あるものであることが臺灣畜產試驗所宮本大佐の研究發表に依つて明かとなつてから、内地各方面就中婦人雜誌等で茶殼飲料化が起り日に盛になりつつある。吾が臺灣でも先日臺北高等學校[illegible]並に[illegible]生徒にて茶殼飲料化の[illegible]臺北[illegible]が國[illegible]の指令を示さるることが[illegible]茶殼の馬糧に[illegible]以下茶殼の利用に關する從來の研究を述べて參考にしたいと思ふ

一、茶及茶殼の成分

茶は茶殼の成分より抽出せられたものに主眼を向けてゐるが茶殼及[illegible]の如きは蛋白質の含量四〇%に及ぶものがあり、普通煎茶と稱せられるものも下等なるものが二三%内外より上等なるものの三〇%内外に達る此等々あるも叉茶殼と稱せられるものも一四%内外含有し其他ヴイタミンCカフェイン等を含量に應じて相當量含有する。茶を飲用させる後の所謂茶殼と其化學的成分の變化を研究せる一例を示せば次の表である

茶及茶殼の分析成績表

	水分	粗蛋白	粗脂肪	粗纖維	可溶無窒素物	粗灰分	カフェイン	單寧
煎茶	[illegible]	[illegible]	[illegible]	[illegible]	[illegible]	[illegible]	[illegible]	[illegible]
茶殼	[illegible]	[illegible]	[illegible]	[illegible]	[illegible]	[illegible]	[illegible]	[illegible]

本試驗に供した茶殼は煎茶を熱湯で浸出したものでありで、煎茶の茶殼に西醉するものである、此の成分によれば茶殼は茶の浸出により粗脂肪及粗灰分の減少率中への溶出は稍々著るしいが粗蛋白質の溶出は極めて少く[illegible]粗纖維は分量に於て増加を示し、カフェイン及單寧は著しい減少を示して居る。尚東京市民から[illegible]茶殼に就いて[illegible]茶殼の多量と[illegible]

二、茶殼による飼養試驗

【甲】臺灣に於ける茶は内地のものと品種製法を若干異にするから成分も幾分か違ふと思ふが、カフェインの含有量として利用し得る[illegible]蛋白質の含量は一〇乃至一五%カフェインの含量は〇・一五乃至〇・四二%を示したものが多い。[illegible]臺北州[illegible]飼養試驗の成績に基き東京市民から供出せられる茶殼は[illegible]を知る

1、目[illegible]

三、本島茶殼の馬嗜好狀態

2、馬四に於ては日常千草の四分の一乃至四分の二の代用迄とを試みた[illegible]

3、茶殼は何等なりの「カフェイン」を含有し[illegible]

四、茶殼の調製

むすび

【注】茶殼は[illegible]

日華印 カーボン紙

ラヂオ

朝 【七・三〇】朝の[illegible]

書 【一二・〇〇】[illegible]

夜 【七・〇〇】子供の時間 【七・三〇】國民[illegible]

[illegible]

期定航空 けふの天氣
△臺北地方 東の風 [illegible] △昨日の氣溫 最高二五・八度 最低一二・〇度

第十八回決算公告 營林所 高砂鐵工所 林產物賣拂 臺灣銀行

第七回決算公告 臺灣スレート
第一回決算報告 三光商會
第十回決算公告 アルテックス製作所
第參回決算公告 集大成材木商行

父 堺金次郎儀 一月二十九日七十四歳にて永眠致候[illegible]
嗣子 堺元二 [illegible]

會葬御禮 福原博子 外親戚一同

父 退役陸軍主計少佐從五位勳四等 澤熊海三儀 豫而病氣ノ處療養不相叶昨四日午後二時十五分卒去致候間此段御通知申上候 追テ告別式ハ本五日午後三時東本願寺ニ於テ佛式ニ依リ相營可申候 昭和十六年二月 臺北市乃木町 女 石田鈴子 友人總代 吉岡清尚武一

本村齒科醫院 台北市大和町一ノ二 院長 本村靜 次長 合志信雄

專門 診療開始 肛門病科 花柳病科 泌尿生殖器病科 保生醫院 梁川淵水

拜啓 益々御多祥の段大慶至極に奉存候 陳者今般朝鮮民事令改正の機會に當り從來魚喬の姓名を梁川淵水と改め[illegible]

雇員募集 臺灣總督府氣象臺

看護婦、產婆生徒募集 臺北帝國大學醫學部附屬醫院

願書受付開始 專攻科・高等科・普通科・速成科 私立吉見裁縫學園

商務電話 三成社
賣家 木炭製造 大 女中入用 タイピスト 靴工 見習員 社員急募 生徒募集 のせ京染店 尋犬

嘉なかたち

代理店募集 大阪商船 日本郵船 東亞海運 大連汽船 辰馬汽船

全島各地綜合版

理想は皇民錬成街
大甲街を教材に 隣組の研究會開催

【臺中電話】過去に於ける社會教化施設の結果を再檢討し皇民錬成の徹底化による理想市街庄建設を目指す臺中州主催指定部落研究會は四日午前十時より大甲街にて立川府社會課長、總督府南鄉竹內囑託、中據屬長を始め郡守代理郡職部課長、街庄長、各郡市街庄関係者並に各郡市一中校長、大甲街長始め四十八名の參加を得て臺中州下各郡市街庄関係者並に各郡市が出席の下に擧行された、定刻大甲街内二十五部落の隣組四千餘人が大隊を組んで合同の奉仕作業により新設成つた大甲グラウンドに集合、郡助役の開會の辭に次いで國旗掲揚、宮城遙拜、默禱ののち各隊長の指示によりラヂオ體操に移り老いも若きも總勢四千名による團體が一糸亂れぬ統制下に體操を行ひ臺中州知事代理の萬歳三唱、國旗降納ののち府會、街長より優良者公班、奨勵者（氏外二十三名に表彰狀を授與し本會長挨拶、會長說話あつてラヂオ體操は完了、[illegible]

愛い盛りの幼兒達の隣組遊戲、少女部舞踊は一きは目立つて平素の熱心な訓練を如實に示し一同を感動せしめた、引續き第二會場たる大甲公學校に至り小憩後同一時半より午後二時四十分迄四會場に於ける奉公班活動を寄に視察して午後三時四十分發表の大甲公學校講堂にて女子青年團舞踊、小公學校兒童の合唱と舞踊を見たる後同一時より研究會に入り審議部落代表より各部落北部、田尾庄三十家族、大甲部大甲庄部、彰化部苑茶師の三部落に夫々記念品を授けてのち指定部落指導者會長に移り先頭に當者、秋山大甲街長より[illegible]

る奉公班活動と題する發表、その他より部落の活動狀況並に部落敎化の實際につき有益な研究發表どの發表あり、最後に優良部落振興會の經過發表あつて協議事項に移り質疑應答を重ねて講評、郡守代理の挨拶あつて同五時頃多大の成果を收めて散會した

開發は必ず公益優先
榮轉の高原前廳長語る

【花蓮港電話】總督府殖産課長に榮轉した高原前廳長は三日往訪の記者に對し次の如く在任中の感想を語つた

花蓮港廳在任中の感想としては第一官民の一致協力が最も必要だといふことである、例へば東部開發の重要條件である築港をはじめ花蓮港市制の實施、能高越え道路の開鑿などの大問題は總督府がその必要を認識して實現を見るに至つたことは各當局の連絡並に民間の連絡による推進力が與つて大なるものがあつたことを信ずるものである、併し東部の諸問題は港灣擴張地方行政機構の改革、産業の開發など今後に殘されたものが頗る多い、これに對しては官民一致協力して當局に當ることが必要であつて將來は一層この事實を痛感するものである、東部の在住民は從來の如き個人主義、自由主義の舊い觀念を一掃し公益優先の大局的見地から東部の振興を第一義としてやつて貰ひたい第二は東臺灣の性格が港灣の擴張を實施して電源の開發により重輕工業を誘致することである臺灣の地位は今後益々南方との關係が緊密となり南方開發に向つて邁進せねばならぬ、重要性を有するが東部はその一翼として工業の誘致が急務である、東部の農産業は交通上から見て肥料を買ふにもまた米を出すにも頗る不利な立場におかれてゐるそれで米の地元消費をするために工業を興して人口を稠密にすればそれだけ助かるわけである即ち工業の集中主義は農業の開發から見て最も得策であると思ふ、その他亞麻纖維などを資材とする輕工業やセメント、機械工業なども必要でありまた砂金の開發は時局下最も急務であるが要は如何にして開發的により多く採金するかの研究を合理化するかである

學校教育研究會

【嘉義電話】臺南州指定嘉義市學校教育綜合調査研究會は來る八日午前九時より若葉小學校において開催される

彰化市新豫算內定
總額は九十五萬餘圓

【彰化】彰化市十六年度豫算內示會は去る二日午後一時から市會議室で開催議員二十名出席し古城助役の挨拶について森田庶務課長より增減內容につき說明あり、各議員より希望や意見を開陳、種々懇談を遂げて同四時過ぎ散會したが總豫算九十五萬九千八百八十一圓で前年度に比し四萬四千八百二十圓の增を示してゐる、內譯は

歲入經常部		六四八、三七二圓
同	臨時部	三一一、五〇九
歲出經常部		四五五、二七四
同	臨時部	五〇四、六〇七

で新規事業の主なるものとしては實業學校創設費八萬五千九百十三圓、市營住宅建設費四萬九千圓、公學校新築費五萬八千九十圓、都市計畫事業費六萬二千四百五十六圓、土木費九千二百八十七圓、水道費一萬一千百八十圓、職業紹介所費一萬四百二十一圓、國民學校設備施設費二千五百二十圓、封山館改築費二千五百五十圓、臨時家族手當一萬四千八百八十圓で其のうち實業學校建設費八萬圓、公學校新築費三萬圓および市營住宅費四萬九千圓、計十五萬九千圓は起債で賄ふことになつてゐる

鶴廳長歸任

【馬公電話】出府中の鶴廳長並に竹村總務課長は三日歸廳、向米山總務課長は三日夜出府した

臺南結核療養所

【臺南電話】工費二十三萬圓を投じて施工中の臺南州結核療養所は風光明媚な新營郡仁德庄次甲の州有林地帶に目下工事を急いでゐるが愈々五月迄に二病棟、事務室其他附屬建物を完成せしめ九月迄に各種醫療器具の整備をなし十月一日華々しく開院の豫定である

地方色 高雄

客臘二十七日鳳山鐵道新城驛に於ける急行列車正面衝突事故は近來にない不祥事故であつたが、乘務員中驛助手一名の犧牲者を出したことと、乘客中重傷者數名を出した程度で、全く奇蹟に近い小被害で濟んだことは不幸中の幸だつた△その後重傷者達は高雄醫院で治療を受け、此の程全快夫々退院したので、去る三日鐵道部側より當時の關係方面へ挨拶廻りをなし被害者に對しては鄭重に謝罪の意を表すると共に相當額の見舞金も贈呈するところがあつた由△何卒故の後始末としては飛出驛員に立至ることなく鐵道部に於て夫々相當の處置を講ずるものと見られ、大體鐵道部能率の向上を期する意味に於て貨車の取扱ひは頗る緊急を要するものがあり旅客に不安を與へない樣、鐵道當局の一層の緊張が要望されるものである

人事

△前須之內市長（四日出府、七日歸任の豫定）（嘉義電話）△小島縣氏（高雄市長）五日午後五時五分發列車にて家族同伴着任（高雄電話）△山本壽正氏（前任高雄州教育課長）四日着任挨拶の爲め本社高雄支局に來訪（高雄電話）△宗藤大陸氏（前高雄市長）四日退官挨拶の爲め本社高雄支局に來訪（高雄電話）

嘉農卒業生
本年も引張凧

【嘉義電話】野球で名高い嘉義農林學校の本年度卒業生は九十名であるが本年も又時局柄人的資源の要望と國策に副ふ生産增强の旗印に弱り卒業前が三月末であるのに昨年末迄に既に島內各官衙、銀行、會社その他の團體から求人申込みが殺到、百餘名に上つてゐるが然も之等卒業生中上級學校志願者も相當あるので學校當局では一人を二人に割いても應じ切れないと嬉しい悲鳴を上げてゐる

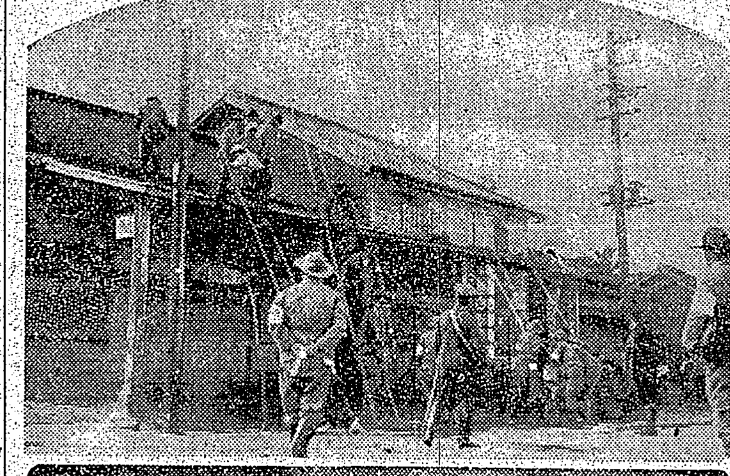

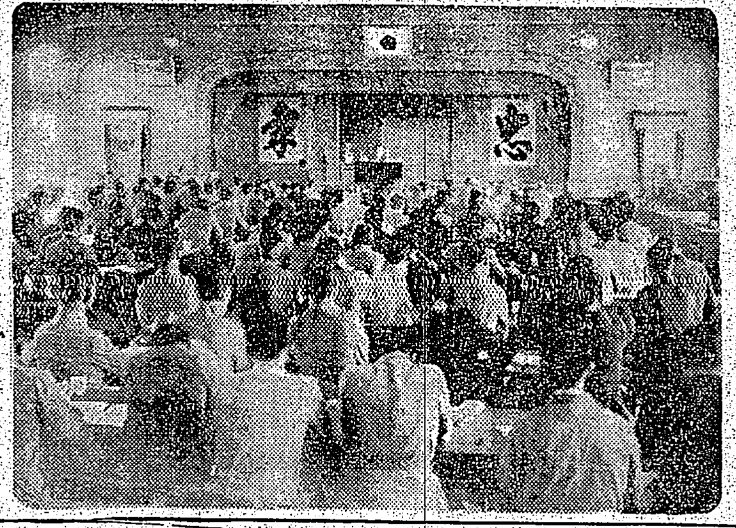

◇……臺中州防空研究會……◇
寫眞（上）防火班の活躍（下）研究座談會

素晴しい大增産
擧州生産擴充に邁進

【嘉義電話】支那事變以來全面的に[illegible]を擧げた臺南州では[illegible]を嘉義及斗六市其他各農作物に關し[illegible]實行組合の指導に當らしめる等其他各農作物の增産を[illegible]をして第一線の實行機關たる[illegible]行組合の指導に當らしめる等其他各農作物に對し獎勵金を下附して新年度よりは擧州一致農作物增産に邁進し[illegible]ることとなり着々準備を進めてゐる

效果は覿面

【高雄電話】事變勃發以來全面的農產物の增産計畫を確立して增産に邁進しあらゆる面において大[illegible]を實施して來た高雄州の十四年度中の農産總額は生産額は一千百三萬餘圓の驚異的增加を示し又十五年度の生産額は之をも突破する勢ひで[illegible]高雄州の面目を遺憾なく發揮してゐるが高雄州では更に十六年度は一段の生産擴充に拍車をかけるべく增地擴張改良獎勵として四千六百餘圓を計上し四百甲歩の新耕作地を造成、又州下の水利組合十九組合を七組合に整理統合し擴大强化して灌漑排水施設の擴張、耕地の改良、施設の運營に積極的に乘出し一萬八千三百六十甲歩の土地改良並に水利施設の擴充を十六年度中に實施し以つて農産上最も重要なる米穀、甘蔗や特用作物を始め各農作物の增産を圖り農間作獎勵[illegible]

蓄地も增産
阿里山蕃で意氣込む

【臺南電話】臺南州理蕃課では戰時食糧の確保と蕃地食糧增産計畫を樹て高砂族の協力を得て蕃地開發の實を擧げるべく準備を進めてゐるが、增産については水稻、陸稻、粟、里芋の各一萬、甘藷三萬、玉蜀黍十萬を增産目標に蕃地主產により田畑の開拓、堆肥、綠肥の自給肥料を施用せしめ增産で[illegible]は蕃族の五部落を意氣込んで大々的增産運動に乘出しお山の戰時食糧獻資に萬全を圖ることとなつた

餘罪發覺

【臺南電話】嘉義署正林、邱兩刑事が過般檢擧した荷拔き事件の主謀者、市內嘉町二ノ六〇蔡金生（三）同所二ノ二六李頂山（三）の取調べから更に荷拔き隊の一味、嘉義市[illegible]七五林翁（三）同[illegible]老松町二ノ二〇部木波（三）外四名の犯行を摘發したが、前記蔡と李兩名は嘉町一ノ一四九の徐等地方で[illegible]二千斤を窃取處分した外、九名で子供服呉服、針、等その他日用雜貨類[illegible]

嘉義市嘉興商店主顏頂生氏は過般逝去した亡母の葬儀費用を節約した金の一部五百圓を去る三日市役所を通して左記の通り寄附した

一、愛國嘉義市分會へ百圓也、一、山下青年學校後援會へ百圓也、一、嘉義國防義會へ百圓也、一、若葉小學校保護者會へ二百圓也

僞名して入質

【臺南電話】臺南署の郭、黃兩刑事は北門郡西港庄大塭寮二五一前科五犯郭江泉（三）が此程管內に錯居と僞名して女衣類卅餘點を入質したのを探知引致取調べの結果、昨年五月より年末まで北門郡佳里街揚子內一三六九黃陳氏宅方での他より現金、衣類四十件六百餘圓を詐取したことを自供した、[illegible]二千餘圓を拔き荷したことを自白した

三百甲の墓地整理
豐原郡で近く斷行

【豐原電話】臺中州豐原郡では皇民錬成を促進するとともに一面また生産擴充を圖るため今回西元部寺の提唱により郡下に散在する凡その三百餘甲の墓地整理を斷行することに決定、着々準備を進めつつあり成案を得次第實行する事になつたが、更に墓地整理の跡を利用し本島人在來の陋習たる風葬を改善し火葬に轉向さすべく各庄に火葬場を建設する計畫を樹ててゐる

奉祝 武道大會
十一日屏東公園で開催

【屏東電話】紀元二千六百一年の輝かしい紀元節に當り悠久の國家の古に聯せ、一層日本精神の涵養に努めると共に國民體位の向上を圖る爲め屏東國策奉祝武道大會を屏東市主催の下に十一日午後一時より公園廣場に於て擧行される事になつたが小公學校兒童、中等學校、青年學校生徒、聯合會、向武會員及び一般青年並に在鄉軍人等約一千名參加するので素晴しい劍道、弓術、相撲等當日の公園は武道一色に塗りつぶされ壯烈氣分の力強くも勇ましい盛會を呈する

許氏は「宮本」

【宜蘭電話】宜蘭市會議員許玉氏は同姓の者並に改姓名に付き研究を重ねた結果宮本と改姓名する事に決定、右許可を各地の同姓に移る事になつた

改姓名相談所
宜蘭警察で特設

【宜蘭電話】宜蘭警察では本島人改姓名の便宜を圖るため同署內に改姓名相談所を設け三日から店開きをしたが、一般の利用を大いに要望すると

國語普及施設擴充
臺南州が新年度に於て

【臺南電話】臺南州下における國語解者の步合は州下平均四七・〇三%でこれを昨年の四二・一五%に比して著しい進步を見せたが州下總人口の半數は未だ國語を解せざる現狀にある、これら大衆に對しては簡易なる日常語の常用を敢行せしめるため既設の如く州下一萬五千七百個所の奉公班に昨年十二月一日より皇民塾を設置せしめ指導役の一部として簡易國語普及に努むるとともに更に州下における國語普及施設を積極的に擴充强化すべく計上、皇民生活の徹底指導に比して約二十萬圓を增加國語普及に努する州當局の熱意を反映してゐる、即ち現在州下における國語普及施設は六千六百十一ケ所（生徒數三十六萬一千六百十九名）とのうち二千五十ケ所の國語講習所には州費で補助し專任講師を配置してゐるが昭和十六年度において

名產 溫泉蜜餞

臺北州宜蘭郡礁溪庄の礁溪溫泉は宜蘭郡産高の約七割を占めてゐるが、今迄は殆んど生果として販賣される程度で、[illegible]の製造を試みたところ良好の見込みがつき[illegible]

堆肥を獎勵
青年團員に實地講習

【新營電話】臺南州新營郡では郡下青年團員に對し新體制下における公益優先、滅私奉公の精神を涵養すると共に愛國青年團修所用堆肥製造原料蒐集作業に奉仕せしめ生産擴充に必須要件の堆肥製造の重要性を郡民に呼び掛ける目的で五日より十一日までの一週間左の方法により堆肥原料を蒐集せしめることとなつたが多大の成果を期待されてゐる

△方法＝鬼芽（鬼芽は莖を附けた儘とし鬼　芽たきの斤數、量、雜木等堆肥材料）一人當二百斤を刈取り所定期間中に所屬公學校庭若は適當なる場所に持參せしめる

△人員＝白河、海豐寮、內角、竹子門、關子嶺、仙草埔、番社、吉貝要、前大埔、果毅後等各部落の各青年團男子青年全部

世紀の除夜 (119)
北村小松 作
都竹伸一 畫

この旅（五）

船から上つた櫻花部隊の一行はまづ軍報道部に挨拶に行つた。

「遠い所、はるばると御苦勞樣でした」

巨大な體軀をもち、柔和な微笑をたたへた花田中佐が、美佐子の想像もしなかつたやうなやさしい態度で一行にねぎらひの言葉をかけてくれるのだつた。

内地を出發する時、

「現地の軍中は氣が荒いですから覺悟していらつしやい……」

と冗談のやうに云つてくれた局の將校の言葉を、決して冗談とは感ぜずに、悲壯な荒っぽい態度を覺悟して來た美佐子には、花田中佐のこの柔和な態度が一入强い印象を與へずにはおかない。

三宅女史が、一行七名の名前と簡單な經歷を、花田中佐に紹介する。

花田中佐は、一々ちつと三宅女史の紹介の言葉に耳をかたむけてゐたが、美佐子の紹介になると、何か特別の關心をもつやうにぢつと美佐子の顔を見つめるのだつた。

「すると……」

と三宅女史の言葉が終ると、花田中佐が、美佐子の方へ顔をかけた。

「あなたは大石商會さんのお嬢さんですね」

「はア……」

美佐子は、自分の父をその職業で呼ぶ花田中佐を意外な感じと共に見上げた。

「不思議な因緣ですな。實は、私の父は日露戰爭時分以來、あなたの御祖父さんの部下に屬つて居たさうですが……」

「ネア……ちつとも存じませんでした……」

美佐子は、戰地には樣々な奇遇や因緣が沢山あるといふ話はずる分聞かされてゐたし、あの兄の太郎が兄の保護らしい人物に出會したと云ふ事もその一つの例な氣がしてゐたのだが、それが、今、この大陸に渡つたばかりで、自分の上にもこんな風な形で現はれて來るといふ事が不思議な位だつた。

「あなたにはすると、御親戚の外にも兄弟がおありでしたね」

花田中佐が、又、美佐子の方に訊ねた。

「はア、弟は片山部隊に參つてをります……」

「さうですか、それは知りませんでしたが……片山部隊ならば、目下この方面に出てをりますが……」

と花田中佐はその部屋にかけてある大きな南支の地圖の一角を指で示しながら云つた。

「實は、この前線へ、あなた方にぜひ行つて頂きたいと思つてゐたのですが……」

「ネア……」

美佐子は、そんな自分はひよつとして弟の和雄に會へるのかも知れないと云ふ期待を抱きながら花田中佐の指す地圖をぢつと見つめた。

和雄にだけでも會へたら、お母さんにもよいお土産をして上げられるであらう……

「だが、あなたには兄さんもいらしたのではなかつたですか？」

美佐子は、花田中佐にかう云はれて思はず自分の胸が高鳴るのを感じないではゐられなかつた。

花田中佐は、もしかして保雄兄さんの消息を知つていらつしやるのではないであらうか……。

◆毛糸ドクリアンダー（一枚價）
八本撚細黒色四円九十五錢
七本中細甜黒五円七十五錢
五本中太黒色四円九十五錢
八本中太茶色六円二十錢
七本中細茶黒七円二十錢
送料 內地 十五錢 外地 四十二錢
防寒毛糸ダルマチョッキ（一枚價）
三本撚大黒色三円九十錢
鉄紺 茶 色 三円六十錢
◆スコッチ杢柄ズボン
黒無地一本三円
送付〃 四円四十錢
ネオス柄
◆毛糸モ、引 一本四円五十錢
冬ゴルフズボン
B.A.製〃一本四円三十錢
◆コール天長乗馬ズボン
尻當付茶色黒ナシ
ヒザ當付
大寸 十四円八十錢
特大 十一円廿錢
實用ジャンパー
ネオス杢柄茶色
地方改造本革靴
カタログ進呈 名古屋市千種驛前13 大脇總本店

三輪博士創製の 藥用クリーム
レポスキン
けばけばした化粧の時代は去つて輝く健康美
素顔の美こそ銃後御婦人の身だしなみです
ニキビ ソバカス
小ジワ タムシ
水虫 ハタケ 素顔の美……
肌荒れ 御ヒゲソリ後に御使用下さい
小瓶壹個で百回以上使へます から大瓶御徳用で聖戰下の經濟的にも好適です
大瓶 一圓八十錢
小瓶 九十五錢
各化粧品店 藥店ニアリ
レポ植物ポマード キンシオリブクリーム レポヘヤートニック

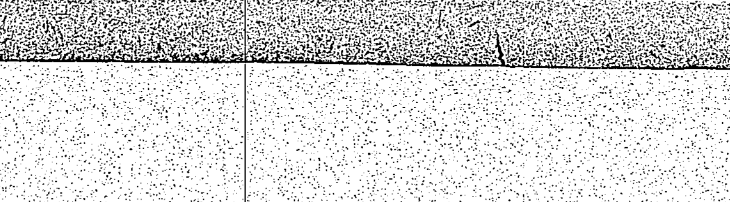

急性 慢性 化膿症に
扁桃腺炎
齒槽膿瘍
中耳炎
淋疾（急性、慢性）
化膿性婦人科疾患
膀胱炎
蓄膿症
面皰
化膿傷
乳腺炎

●アルバジルは單に內服により血液中に吸收され全組織に移行して連鎖狀球菌、葡萄狀球菌、淋菌等のあらゆる化膿菌を直接壞滅せしめるものである。
●從つてその奏効範圍は化膿を伴ふあらゆる疾患に及び而も夫らを容易に、的確に、迅速に、且つ非觀血的に治療し得る點に大いなる特長がある。

高分子化學療法劑
アルバジル錠

●內地定價
二〇錠 二円
四〇錠 五円
一〇〇錠 九円五〇
三〇〇錠 二一円七〇
藥店にあり

山之內藥品商會
東京市日本橋區小舟町二
大阪市東區高麗橋五
A-143